EDIZIONE SPECIALE CON LE BORSE

Anno 98 - Numero 275

L. 50 (sped. in abb. post.) - Abb. Italia (c.c.p. 2/1360): anno L. 12.000, sem. 6750, trim. 3500 - Estero (tariffe post. rid.): anno L. 23.000, sem. 12.250, trim. 6750

REDAZIONE, AMMINISTRAZIONE, TIPOGRAFIA: TORINO, VIA ROMA 80, Centralino tel. automa. 57.75 - Telex 21.126

# STAMPA SERA

Venerdì 2 - Sabato 3 Dicembre 1966

Inserzioni PUBBLICITA' STAMPA S.p.A. Torino, via Roma 80, tel. 57.75 (15 linee) Milano, via Mercanti 2, telefono 790-121 Roma, largo N. Spinelli 8, telef. 886-477 Genova, via 12 ottobre 168/r, tel. 595-812

Il giornale si riserva in ogni caso il diritto di rifiutare qualsiasi inserzione

Pubblicità commerciale L. 250 mm. (lunedì 500) - Posiz. data rigore magg. 20% - Avvisi economici, Notizie Aziende, Ricerche pers. L. 250 mm. (lunedì 600) - Finanziari, Legali L. 300 mm. (lunedì 500) - Necrologi L. 650 mm. - Echi L. 400 linea (lunedì 1400) - Economici vedi rubriche - Estero magg. tariffe 25% - Copia arretrata prezzo doppio - Estero ediz. lunedì (spediz. aerea Paesi contr. con estratto): *Argentina pes. 50; Austria sc. 3,5; Belgio fr. 6; *Canada cents 30; *Congo fr. 30; *Danimarca kr. 1,10; *Egitto mils. 8,50; *Etiopia D.E. 0,60; *Finlandia Fmk 0,70; Francia n. fr. 0,60; Germania D.M. 0,60; *Grecia dr. 5; *Inghilterra sh 1; *Iran rls. 15; *Israele Ag. 80; Jugoslavia din. 140; *Kenia sh 2; *Libano p.l. 80; *Libia mils. 5; *Malta d. 9; *Nigeria sh. 2; *Norvegia kr. 1,10; *Olanda cents 60; Polonia zl. 4,30; *Portogallo esc. 8; *Somalia sa. 1,25; *Spagna pes. 7; *Sud Africa rand 0,20; *Svezia kr. 1; Svizzera fr. 0,50; *Tunisia mill. 75; *Turchia l.t. 1,60; *USA cents 35; *Venezuela Bs 1,25

# Firenze di nuovo in pericolo?

## L'ARNO È STRARIPATO NEL CASENTINO

# I fiorentini sono fuggiti dalle vie presso il fiume

**Stamane finalmente ha smesso di piovere, ma rimane il pericolo dello straripamento dei due torrenti che affluiscono in Arno: il Mugnone e l'Affrico, già usciti dall'argine**

Firenze, venerdì sera.

I fiorentini hanno trascorso una notte di veglia angosciosa, scrutando il cielo e l'Arno nel timore di una nuova alluvione. Pioveva da circa ventiquattr'ore: nell'alto Casentino, presso Ponte a Poppi, il fiume aveva già nuovo allagato le campagne uscendo dalle falle aperte la notte tragica del 4 novembre; in città qualche strada era già trasformata in un lago a causa delle fogne che non riescono più a smaltire l'acqua piovana. O erano tutti i motivi, insomma, perché una atmosfera da incubo si stendesse su Firenze e la situazione fosse di nuovo minacciosa.

*Stamane, mentre telefoniamo, per fortuna è cessata di piovere e la situazione, desunta dalle informazioni raccolte presso la direzione del Genio civile, è questa: l'Arno non desta preoccupazioni, il livello del fiume è superiore di circa un metro al normale, le previsioni dicono che le condizioni atmosferiche migliorano costantemente; la diga di Levane scarica quantitativi d'acqua normalissimi o addirittura bassi, il fiume alle prime luci dell'alba scorreva veloce, ma aveva un aspetto tutt'altro che terrificante. Una notte di paura, dunque, in parte giustificata, in parte aumentata da una comprensibile psicosi.*

*La gente si è riversata nelle strade, sulle rive dell'Arno, nessuno aveva voglia di dormire; telefonate continue ai vigili del fuoco, al Genio civile, corse disperate per salvare le auto portandole nelle zone ove l'altra volta l'acqua non è arrivata. Sono stati questi gli aspetti più rimarchevoli di una notte conclusa, sotto il segno del terrore.*

*Ma se l'Arno, come abbiam visto, non costituisce per ora un diretto pericolo, desta preoccupazioni, invece, il Mugnone, che stamane appariva minaccioso: il Mugnone è un torrente che attraversa la città e si getta in Arno all'altezza del parco delle Cascine; il 4 novembre proprio alla confluenza con l'Arno è straripato invadendo il parco. Come tutti i torrenti, anche il Mugnone diminuisce rapidamente di livello appena cessa la pioggia e si spera che anche questa volta tenga fede alla regola. Ma anche stamane, con la luce del giorno, rimane la paura dell'onda improvvisa, il timore per quella diga che sembra pendere sulla città come una minacciosa, terribile spada di Damocle.*

*Proprio a proposito delle dighe e della inchiesta che la magistratura sta conducendo per appurare le eventuali responsabilità dell'alluvione, si è appreso una notizia destinata a suscitare un certo scalpore fra i fiorentini: i magistrati hanno ordinato il sequestro dei registri di carico e scarico delle dighe di Lapsano e Levane. In quei registri sono segnati tutti i movimenti dell'acqua fluita e defluita dalle dighe stesse: annotazioni cronologiche scritte a mano, dalle quali si potrà stabilire se l'orario e la quantità d'acqua segnati sui registri corrispondano effettivamente alla realtà.*

*La misura è stata decisa perché troppe voci erano sorte in quest'ultimo mese, dopo la tragedia del 4 novembre, e la gente vuole avere la sicurezza che nessuno può essere direttamente incolpato per quanto è successo. Si vuol sapere se quella sera i rilasci delle dighe aprirono gli sbarramenti e se lo hanno fatto senza dare l'allarme alla popolazione.*

*La città ha sempre paura: lo si è visto stanotte quando nei quartieri più colpiti e più vicini all'Arno si credeva soltanto di proprio stato d'animo, che non può veramente essere troppo tranquillo lo si vede anche stamane: la gente parla solo dell'inondazione, teme una nuova tragedia, vede le strade allagarsi, i torrenti gonfiare e aumentare i disagi.*

*Ad aumentare i motivi di angoscia e di apprensione c'è una notizia dell'ultimo ora: nel viale De Amicis, nel rione di San Salvi, l'Affrico, un torrentello di modestissime proporzioni, è straripato; l'acqua ha invaso le strade per un certo tratto, un allagamento modesto, ma Firenze sconvolta non può assorbire con facilità neppure questi.*

Sandro Picchi

| | PRECEDENTE | ODIERNA |
|---|---|---|
| A MILANO: Montecatini | 1850 | 1839 |
| A TORINO: Fiat | 2936 | 2919 |
| A TORINO: Olivetti | 3415 | 3397 |

Le quotazioni a pagina 13

## A Brunico stanotte

# Distrutto dai terroristi il monumento all'alpino

**Il ministro degl'Interni Taviani ha subito inviato i fondi per la ricostruzione**

BOLZANO, venerdì sera. (s. p.) La cellula terroristica operante in Val Pusteria questa notte ha compiuto un altro odioso attentato a Brunico, minando con una carica di dinamite il monumento all'Alpino, che sorge nella piazza principale del paese. La statua, in granito, raffigura una «penna nera» armata di fucile ed è alta alcuni metri. La deflagrazione l'ha gravemente danneggiata: è rimasto intatto solo il piede sinistro.

La furia vandalica degli attentatori si era già scatenata alcuni anni or sono contro questo monumento, che anche in quell'occasione era stato danneggiato, e poi solennemente ricostruito. Anche questa volta sarà così. Il ministro degli Interni, Taviani, infatti, informato già questa notte dell'attentato, ha immediatamente disposto lo stanziamento della somma di dieci milioni di lire per il ripristino del simbolo, caro a tutte le «penne nere» della regione, tra le quali sono numerosi elementi di lingua tedesca.

L'attentato di questa notte è stato compiuto stamane alle 2,35, mentre a Brunico nevicava. Uno sconosciuto, lo stesso che ha collocato cariche di dinamite nelle scorse settimane in due bar gestiti da italiani ed anche in una casa di abitazione, si è avvicinato cautamente al monumento mentre la piazza era deserta ed è riuscito a collocare la carica senza essere scorto. Si tratta indubbiamente di un individuo o di individui audacissimi, in quanto la città di Brunico, dopo l'ultima serie di atti dinamitardi è costantemente sorvegliata, giorno e notte, da pattuglie radiomobili di carabinieri ed agenti di P.S.

Non è escluso che l'attentatore o gli attentatori abitino a brevissima distanza dal monumento all'Alpino e abbiano potuto quindi avvicinarsi alla statua in pochi istanti.

### Merzagora ha ricevuto il sen. Vittorio Valletta

ROMA, venerdì sera.

Il presidente del Senato, Merzagora, ha ricevuto stamane il prof. Vittorio Valletta, recentemente dimesso stamane a vita dal Capo dello Stato.

## I RETROSCENA DEL CLAMOROSO LITIGIO

# «Basta, tu mi sfrutti» grida Rita a Teddy

***Sembra decisa una rottura di contratto tra la Pavone e il suo manager***

Roma, venerdì sera.

E' dunque veramente e definitivamente finito il sodalizio Teddy Reno-Rita Pavone? Ancora nulla si sa di preciso, ma la lite scoppiata ieri tra i due negli studi televisivi di via Teulada, fa pensare proprio di sì. La baruffa è scoppiata al ristorante, tra una ripresa e l'altra del nuovo spettacolo di cui la cantante è protagonista, «Stasera giochiamo con Rita» e rimarrà in onda a partire dalla sera del 7 gennaio. Era da qualche giorno che Teddy Reno (il quale percepisce il venti per cento su tutti i contratti della cantante) cercava di mettersi in contatto con la ragazza, attualmente sotto la protezione dell'energica madre. L'incontro è finalmente avvenuto e non è stato un incontro piacevole. «Via di qui!» e «Non voglia più vederti», sono state le frasi più gentili che la Pavone ha rivolto al suo scopritore accusandolo anche d'averla fatta lavorare come una dannata per sete di guadagno.

*Sotto la bufera di improperi, Teddy Reno s'è mantenuto calmissimo. Il regista Falqui e la presentatrice Enza Sampò sono riusciti ad impedire che la lite assumesse l'aspetto d'un assolto alla baionetta.*

*Qualche ora dopo lo scontro, Teddy Reno, sempre assai controllato, ha dichiarato: «In qualsiasi maniera si mettano le cose, io a Rita vorrò sempre bene». Ma della fine che farà il famoso sodalizio contrattuale non ha voluto dir nulla. Né ha dato spiegazioni circa le voci secondo le quali tra Rita e lui esisterebbe qualcosa di più d'un semplice rapporto d'affari.*

*Bisogna comunque ricordare che la rottura di ieri non è la prima nella storia di Rita e Teddy. Già nel novembre del '65 i due avevano annunciato la loro separazione; anzi, per essere precisi, l'annuncio era partito da Teddy Reno, in conseguenza d'una serie di controversie sugli impegni che la cantante avrebbe dovuto prendere e su quelli che avrebbe dovuto rifiutare. Ma fu breve cosa. Nell'agosto di quest'anno, per il ventunesimo compleanno di Rita, l'ex cantante aveva regalato alla sua scoperta un quadrifoglio di smeraldi e brillanti che andava ad aggiungersi alla Jaguar rossa, dono dei genitori di lei.*

*Il primo incontro fra Reno e la Pavone avvenne nella villa di lui ad Ariccia (un*

La cantante torinese con Teddy Reno che la portò al successo

*vivaio di aspiranti divi del canto e i giovani vivacissimi cambiavano continuamente espressione. Che bijo! Mi inventi come un disco!»*

n. s.

## Il dramma nell'osteria presso Chivasso

# In fin di vita i due operai accoltellati dal giovane sardo

**Il feritore riteneva che una delle vittime avesse pronunciato in dialetto una battuta contro di lui - I carabinieri lo stanno ricercando nelle campagne verso Saluggia**

A sinistra, il feritore Giuseppe Mesonas; a destra, Mario Carlone di 31 anni

DAL NOSTRO INVIATO

Chivasso, venerdì sera.

Tra Chivasso e Saluggia è scoppiata una vasta battuta per rintracciare l'immigrato sardo che, nella tarda serata di ieri, ha gravemente ferito a coltellate due persone davanti ad un'osteria di Borgocegio di Torrazza. Il feritore si chiama Giuseppe Mesonas, ha 31 anni, fa il manovale, ed abita a Saluggia in via Rampolto 28. Le vittime sono il meccanico Mario Artino, di 33 anni, abitante a Chivasso in viale Vittorio Veneto 5, e l'agricoltore Mario Carlone, 31 anno, residente a Casalbianca, frazione di Verolengo. Entrambi sono ricoverati all'ospedale di Chivasso con prognosi riservata. Hanno perduto molto sangue, e nella notte sono stati sottoposti ad un intervento chirurgico. Particolarmente gravi sono le condizioni del Carlone.

Il grave episodio è accaduto poco prima di mezzanotte. Nell'osteria di Borgocegio di Torrazza, situata in via Canale Libertà 57, non sono rimaste che poche persone. Ad un tratto nel locale entra Mario Artino, un giovane molto robusto, che i frequentatori abituali dell'osteria conoscono di vista. L'Artino forse si è già fermato altrove a bere un bicchiere; è allegro, e ad alta voce lancia una battuta, in dialetto piemontese, cui fa seguito una risata generale. Il Mesonas non gradisce lo scherzo, che crede diretto a lui personalmente, e reagisce in tono piccato. L'Artino, a sua volta risponde per le rime. «Ma guarda un po' — esclama — adesso non possiamo neppure scherzare in casa nostra».

Le parole diventano sempre più pesanti e il Mesonas sempre più nervoso, poiché tutti sembrano spalleggiare il suo antagonista. La padrona del locale, la trentottenne Dorina Gambaro, visto che l'atmosfera sta diventando troppo tesa, anticipa di qualche minuto la chiusura e invita tutti gli avventori ad uscire. Per primo se ne va il Mesonas, ma invece di allontanarsi, rimane ad aspettare nel buio, davanti all'uscita dell'osteria. Ha in mano un coltello ed è deciso a vendicarsi dell'«offesa» subita.

Gli altri rimangono ancora qualche minuto nell'osteria, poi la padrona li convince a tornarsene a casa. Esce il Carlone; non aveva partecipato direttamente alla discussione, ma aveva riso più dei suoi compagni alla battuta dell'Artino. Per il Mesonas è sufficiente. Si scaglia contro di lui con il coltello alzato e gli vibra un colpo tra il torace e l'addome. Il Carlone si accascia con un gemito. Subito dopo compare sulla soglia l'Artino: un'altra coltellata completa la «vendetta». La lama arriva al fegato del meccanico, ma questi, sia pure barcollando, riesce a tenersi in piedi. Arriva gente, ma nessuno ha il coraggio di intervenire per disarmare il feritore. Il Mesonas ne approfitta per salire sulla sua moto ed allontanarsi a tutta velocità verso Chivasso.

Intanto il Carlone è a terra, in un lago di sangue. La padrona dell'osteria e un amico lo caricano su una macchina e lo trasportano all'ospedale di Chivasso. L'Artino, invece, ha la forza di salire sulla propria vettura e di recarsi a Saluggia, presso un medico di sua conoscenza. Il sanitario, constatata la gravità della ferita, chiama immediatamente un'ambulanza e fa trasportare il suo paziente all'ospedale. Quando l'ambulanza giunge a Chivasso, l'Artino ha perso molto sangue. E' necessario provvedere d'urgenza ad una trasfusione e a un intervento chirurgico.

I carabinieri iniziano le indagini per rintracciare il Mesonas, ma questi, ormai, ha fatto perdere le sue tracce. Pare che una guardia notturna lo abbia avvistato a Chivasso, ma non può affermarlo con sicurezza: ha visto una moto transitare a piena velocità ed ora guidata da un giovane, le cui caratteristiche corrispondono a quelle del sardo. Nelle mattinata le ricerche vengono estese a tutta la zona. Il feritore è braccato: non dovrebbe sfuggire alla cattura.

Piero Gasco

# Rapina per 20 milioni in una banca presso Milano

Milano, venerdì sera.

*Tre banditi mascherati e armati di mitra hanno assalito questa mattina alle 11,35 la Cassa Rurale e Artigiana di Carugate, un grosso centro agricolo a cinque km. da Milano sulla strada per Monza. L'azione dei tre è stata improvvisa e compiuta con la massima decisione: dopo essersi impossessati di tutto il denaro trovato (da un primo sommario inventario, oltre venti milioni), i rapinatori sono fuggiti su una «Giulia» verde.*

*L'assalto, condotto con la tecnica ormai classica, è stato compiuto in un momento in cui nell'interno della Cassa Rurale si trovavano soltanto gli impiegati, tutti in tutto tra cui il direttore rag. Carlo Zappa, di 42 anni. La «Giulia» verde-bottiglia si è fermata davanti alla banca in via Cesare Battisti angolo via Santa Maria: improvvisamente, come ha narrato poi lo stesso rag. Zappa, le portiere si sono spalancate di scatto e tre individui col volto mascherato da una calzamaglia nera, tutti vestiti con impermeabili blu e armati di mitra, hanno fatto irruzione nel vasto locale.*

*Il più alto dei tre, quello che è sembrato il capo, un giovane sui trenta, ha cominciato a urlare ordinando ai sette impiegati di buttarsi pancia a terra, mentre uno dei malfattori si avvicinava alla cassa, dove vedeva i tre clienti, per i quali però è venuto subito Perolino di buttarsi a terra e di non muoversi.*

*Quindi i banditi sono passati sbrigativamente all'azione: visto che il cassiere non si decideva a consegnare il denaro, il capobanda ha ricominciato a urlare, accompagnando le sue esortazioni con alcuni colpi di mitra sparati in aria. Terrorizzati gli impiegati si sono gettati sul pavimento; poi i malviventi hanno cominciato a rovistare in tutti i cassetti e nella cassaforte, poi sono fuggiti.*

*Immediatamente il direttore della Cassa Rurale ha dato l'allarme a polizia e carabinieri si sono gettati all'inseguimento della «Giulia» formando posti di blocco sulle principali strade della zona. Presso Sesto S. Giovanni, pochi minuti dopo, i rapinatori avrebbero stati avvistati da una pattuglia di agenti di PS ma mentre la macchina proseguiva a folle fuga uno dei banditi avrebbe fatto partire una scarica di mitra: la notizia, tuttavia, non è stata ancora confermata.*

## STAMANE ALL'ALBA IN VIA TURATI A GENOVA

# Negoziante di Baldichieri percosso da due rapinatori

GENOVA, venerdì sera.

Un commerciante di Baldichieri d'Asti, Cecilio Enrico Miroglio, di 57 anni, è stato aggredito e selvaggiamente percosso da due rapinatori, uno dei quali armato di rivoltella. Il brutale episodio di banditismo è avvenuto nelle prime ore di stamane in via Filippo Turati, in un parcheggio antistante la strada sopraelevata. Enrico Miroglio, che è un commerciante all'ingrosso di uova e pollami, aveva con sé una forte somma di denaro (non meno di 300 mila lire), ma i rapinatori — i quali hanno anche sparato un colpo di rivoltella fortunatamente andato a vuoto — non sono riusciti ad impadronirsene, di fronte all'energica reazione della vittima.

Erano le 4 del mattino quando il commerciante, che aveva parcheggiato nella corsia

Con gli amici in casa al bar
18
ISOLABELLA

della sopraelevata, stava appunto aprendo la portiera quando due sconosciuti, sbucati all'improvviso da uno dei pilastri di sostegno della sopraelevata, gli si sono gettati addosso senza profferire parola.

Uno dei due stringeva in pugno una rivoltella, ma il commerciante, per nulla intimorito, ha opposto una disperata resistenza, mettendosi anche a gridare. Mentre il bandito armato cercava di strappargli di mano la borsa, l'altro lo colpiva con calci e pugni. Mollata la borsa, Enrico Miroglio ha ingaggiato con i due un furibondo pugilato ed è stato allora che dalla rivoltella dei rapinatori è partito un colpo, fortunatamente andato a vuoto. Lo sparo e le grida hanno fatto accorrere una guardia notturna, per cui i due banditi, vista la mala parata, si sono dati a precipitosa fuga.

Pesto e sanguinante, il commerciante piemontese è stato soccorso dalla guardia notturna ed affidato ad una pattuglia di pronto intervento della questura, che ha provveduto a portarlo all'ospedale di San Martino. Qui i medici lo hanno dichiarato guaribile in otto giorni, consigliando il suo ricovero, ma Enrico Miroglio ha preferito proseguire nel viaggio: era atteso in mattinata al mercato all'ingrosso di Nizza Monferrato.

f. d.

# CRONACA CITTADINA

Manca meno di un mese al periodo delle feste

## Sono cominciati nei negozi i primi acquisti di Natale

**In via Roma appariranno i tradizionali abeti; i negozianti di via Garibaldi accendono domenica una festosa luminaria: «Vogliamo arginare il declino provocato dai provvedimenti sul traffico» - L'Associazione Commercianti: «Non vi saranno aumenti di prezzo»**

Gli elettricisti sistemano i grandi ornamenti luminosi sui due lati di via Garibaldi

Manca meno di un mese a Natale. Nei negozi le prime schiere di clienti hanno già fatto con un prudente anticipo qualche acquisto per le feste, parecchie vetrine sono state addobbate con festosi e luci sfolgoranti: i commercianti rinnovano il consueto richiamo per la prossima settimana. In via Roma appariranno presto gli abeti, in via Garibaldi domenica si accende la gaia luminaria con migliaia di lampadine che raffigurano grandi candelieri.

I commercianti — ci ha detto il direttore dell'Associazione dott. Bottinelli — confidano «che questo Natale possa essere migliore del precedente». Durante l'anno si sono stati segni di ripresa economica in molti settori, l'ottimismo con cui numerosi cittadini si recano a fare gli acquisti viene interpretato in genere come un buon indizio. Anche se, nell'imminenza della festa, c'è l'ombra dell'alluvione che ha colpito vaste popolazioni.

L'Associazione dei commercianti ha rivolto ancora un invito agli iscritti perché nei negozi vengano rispettate le disposizioni sulla pubblicità dei prezzi ed i cartellini siano esposti bene in vista. «Vogliamo assicurare — ha affermato il dott. Bottinelli — che i prezzi non saranno aumentati sotto Natale per la maggior richiesta di merce: i negozianti hanno interesse a favorire la vendita. E' bene però che i consumatori anticipino gli acquisti per evitare l'affollamento degli ultimi giorni. In molti casi basta prenotare e dare un piccolo acconto».

Anche i negozianti di via Garibaldi, che si ritengono danneggiati dal divieto al transito delle automobili, non hanno voluto rinunciare alla tradizionale luminaria. «I provvedimenti per la viabilità — ha dichiarato il rag. Degli Esposti, presidente del comitato Torino-Centro — hanno ridotto in questi mesi le nostre vendite del 20 per cento, ma abbiamo deciso ugualmente alcune iniziative di richiamo pubblicitario. E' un tentativo di arginare il declino. E poi speriamo sempre in un ripensamento del Comune: che via Garibaldi possa essere riaperta, almeno nel tratto tra piazza Statuto e via Milano, nelle ore non di punta». Tra i commercianti di via Garibaldi è stato organizzato un concorso con dei premi per le migliori vetrine natalizie. L'iniziativa — spiega il direttore — dovrebbe richiamare l'attenzione del pubblico.

L'associazione di via Massena ha già predisposto il calendario per le prossime feste: Giovedì 8 dicembre, festa dell'Immacolata, sono aperte panetterie, latterie e fiorai fino alle 18; domenica 11 dicembre apertura facoltativa per l'intera giornata dei negozi di abbigliamento, merci varie, alimentari e fiori; domenica 18 dicembre apertura di tutti i negozi: 25 dicembre, Natale: tutti i negozi saranno chiusi, tranne i fiorai aperti fino alle 13; lunedì, Santo Stefano, aperti fino alle 18 panetterie, latterie e alimentari.

## Le critiche dei lettori

### Le filosofie degli «arrabbiati»

● «Leggendo lunedì sulla vostra rubrica la lettera del "Boat Club Torino", mi sono reso conto, con profondo disappunto, di quanto la mia ignoranza fosse più grande del previsto. Non ero al corrente che le numerose fucine chiamo maschili che da qualche tempo valorizzano la nostra bella città, fossero frutto di molteplici filosofie. Ma ne vergogno e dirò ma anzi vivente alzo ad oggi convinto che dette chiome divenute la loro missione ad una profonda, invisibile antipatia tra i loro proprietari ed i parrucchieri. Desiderando rimediare all'involontario torto fattogli, tentoro secondo i limiti della mia possibilità di sintesi i numerosi precetti delle varie filosofie: "Beats", "Yé-Yé", "Capelloni", "Beatniks", ecc., nel risolvere i loro problemi. Se per loro la tanta importanza che la gente sia in grado di distinguere gli uni dagli altri, a seconda delle loro direttive, eleggano per ciascuno di essi un segno di riconoscimento. Ad esempio, i seguaci di una potrebbero portare come copricapo un tubetto, quelli di un'altra un tamburello, altri una lattina vuota di benzina e via dicendo: prendendo insomma come distintivi oggetti che possano sintetizzare le varie filosofie. E mi scuso di essere stato per tanto tempo senza preoccuparmi minimamente di problemi tanto profondi ed universali».

E. V.

### Il «basta!» degli odontotecnici

● «Dopo anni di proteste, gli odontotecnici sono riusciti a far udire la loro voce e a portare i loro argomenti in Senato. Poi abbiamo visto che la legge è stata approvata: ma che legge-barba è mai questa? Il sarto ha pure il diritto di prendere le misure e confezionare un abito, l'odontotecnico che costruisce protesi dentarie, non è invece autorizzato a rilevare l'impronta. Può farlo solo se assistito dall'odontoiatra. Che vantaggio ha apportato questo provvedimento alla nostra categoria? Nessuno. Chi usufruirà, come al solito, delle innovazioni, saranno i medici dentisti. Essi si avvalgono così della nostra collaborazione anche nel cavo orale. Basta, signori del governo, con queste leggi piene di contraddizioni ed ipocrisie!».

Paolo Mondino

### Chi vuole uno scoiattolo?

● «Sono una ragazzina di 13 anni e nella mia casa ospito alcuni piccoli animali. Fra questi uno scoiattolo della Manciuria di cui, per ragioni di spazio, devo disfarmi. Questa bestiola è deliziosa e tiene molta compagnia. E' un vero piacere osservarla nella sua gabbietta, mentre salta, beve, mangia e compie acrobazie di tutti i generi. Si nutre di frutta secca, insalata, semi. Con il vostro aiuto desidero trovare a una persona malata e bisognosa di compagnia a cui saggia volerla donare. Se vorrete aiutarmi le terrò a disposizione la scoiattolina e la sua gabbia. Grazie».

Tiziana Mammola

### Fotografi all'arrembaggio

● «Avviene che quando due fidanzati si devono sposare, sono tempestati da visite di parenti fotografi, ciascuno con lo scopo di accaparrarsi il servizio fotografico. E' una seccatura poiché ce ne sono di insistenti ed invadenti e vogliono a tutti i costi fare il servizio. Non si può più stare tranquilli in casa; fra i tanti, ci sono dei fotografi occasionali, privi di licenza e di esperienza del mestiere, quindi non in grado di eseguire delle foto presentabili. Non si potrebbe vietare alle parrocchie e ai municipi di tenere semiclausi ed indirizzi degli sposi ai fotografi, ma fotografi e autonoleggiatori? Gli sposi il fotografo preferiscono sceglierlo direttamente. Sarebbe inoltre opportuno che ogni anno, quando si rilascia la licenza, sia rilasciato ai fotografi un distintivo numerato, come avviene per i fotografi della Riviera adriatica. Così verranno eliminati quelli che esercitano abusivamente la professione e non pagano le tasse».

Guido Rossi

*Visita dell'economista russo*

## Evsei Liberman alla Mirafiori

L'ing. Rossi porge un cordiale benvenuto al prof. Liberman

Il prof. Evsei Liberman, l'illustre economista sovietico che si trova a Torino invitato dall'Associazione culturale italiana, ha visitato stamane il complesso automobilistico della Fiat Mirafiori. Nella sala del consiglio, Liberman è stato salutato dall'ing. Rossi e dall'ing. Nasi, che lo hanno ringraziato per la visita anche a nome del prof. Valletta e del presidente Agnelli, assenti da Torino.

Evsei Liberman si è vivamente interessato ai moderni processi di produzione della Mirafiori ed ha sottolineato la attualità di questo incontro, nel momento in cui si sta sviluppando il programma per la realizzazione del grande stabilimento automobilistico del Volga, a seguito dell'accordo Fiat-Urss.

Il prof. Liberman è il principale artefice del «disgelo» che negli ultimi anni si è verificato nell'Unione Sovietica anche in campo economico. Alcune sue vedute, basate su considerazioni tipiche dell'economia liberale, sono state accettate dal dirigente del Gosplan. Il comitato centrale per la pianificazione. Stasera alle 21 presenterà al pubblico del Venerdì Letterari il suo «riformismo», che ha introdotto il concetto del profitto in una società organizzata, come è quella socialista.

### Film classici per i giovani

L'Assessorato all'istruzione ed ai problemi della gioventù ha organizzato tre cicli di proiezioni per studiare il «cinema» come mezzo di comunicazione sociale e come linguaggio specifico.

Stasera alle 21 alla Galleria d'Arte Moderna sarà proiettato il «Cabiria» del torinese G. Pastrone.

*Appena uscito dal carcere, organizzò un nuovo tipo di furto*

## Faceva il galante al mercato e rubava i pacchi della spesa

**Distinto, con una grossa auto, sceglieva le vittime fra le signore che vanno a far compere con la macchina, svaligiandola appena era carica - Smascherato a Porta Palazzo da un giovanotto che teneva d'occhio una bella ragazza**

Luciano Garnero: arrestato appena ricevuta la libertà

Già noto per aver compiuto una rapina a Milano e cercato di evadere da San Vittore dando fuoco al refettorio della sala, il geometra parigino Luciano Garnero, di 34 anni, riacquistata la libertà si è sistemato con la moglie in un alloggio di via Vipacco 10 ed ha iniziato un'originale serie di furti.

Si è procurato una lussuosa auto straniera ed ha cominciato a frequentare i grossi mercati cittadini. Ogni mattina la sua «Opel» era parcheggiata in corso Giulio Cesare o a Porta Palazzo. Elegantemente vestito, per non destare sospetti, egli attendeva la sua vittima, sceglieva con cura tra le signore e signorine che vanno a fare la spesa in macchina.

Spesso si mostrava galante, cedeva lo spazio per parcheggiare o apriva la portiera della macchina per aiutarla a scendere, quindi senza farsi vedere le seguiva per controllare se facevano acquisti. Spesso le vittime scaricavano sulla loro auto un primo carico di pacchi e ritornavano poi tra i banchi.

Era il momento atteso da Luciano Garnero. Rapidamente forzava la portiera e trasferiva la merce sulla sua macchina. A volte si soffermava presso l'auto della vittima, prendeva parte al suo disappunto, la accompagnava al più vicino telefono per chiamare la polizia. E' stato scoperto grazie all'intervento di un giovanotto rimasto anch'egli colpito, ma senza secondi fini, dall'avvenenza di una vittima, la signorina Romana Fiore, di 23 anni, da Rivoli.

Ieri mattina il Garnero era in agguato a Porta Palazzo. Ha visto la Fiore scendere dalla sua macchina, avviarsi per il mercato, tornare con i primi pacchi ed allontanarsi dinuovo. Non ha notato che anche un altro giovanotto si era fermato in attesa del ritorno della ragazza. Il ladro è entrato in azione, ha trasferito il bottino (del valore di 35 mila lire) sulla «Opel» e se n'è andato. Quando Romana Fiore ha scoperto il furto il giovane è intervenuto e la ha fermato. Il numero di targa del ladro.

Nella mattinata [illegible] brig. Viglione con alcuni agenti della Mobile sono andati a casa del Garnero: «Siamo venuti per ritirare i pacchi» hanno detto alla moglie che li ha fatti entrare senza sospetto. Il ladro era ancora fuori casa; è rientrato intanto tra le braccia di poliziotti ed è stato arrestato.

### Nuovo progresso della Cgil agli stabilimenti Lancia

Si sono concluse ieri sera le votazioni per il rinnovo delle commissioni interne negli stabilimenti Lancia di Torino e di Chivasso. Le schede valide sono state 3137. Dai risultati è apparso un netto miglioramento della Cgil che è diventata il primo sindacato del complesso (la per il numero di voti che per i seggi (6) conseguiti. La Cgil ha perso un seggio scendendo da 7 a 6. La Cisl conserva i 3 seggi che aveva nel '63. Anche il Sida è riuscito ha riottenere i 2 seggi che aveva l'anno scorso. Il seggio perduto dalla Cgil è stato conquistato dalla Cisnal che passa da 1 a 2.

### Università e Politecnico: è proseguito lo sciopero

Secondo giorno di sciopero degli studenti, assistenti e incaricati dell'Università e del Politecnico. L'agitazione contro il piano Gui sull'istruzione e l'assetto edilizio proposto dal Rettore per gli istituti cittadini, secondo un comunicato dell'Intersindacale, è pienamente riuscita. Le lezioni sono sospese, parecchi istituti chiusi.

Anche al Politecnico è interrotto il normale corso della vita universitaria. Gli studenti continuano ad occupare in segno di protesta, il marciapiede di corso Duca degli Abruzzi.

CESARE PAVESE
LETTERE 1945-1950

A cura di Italo Calvino, il volume che conclude l'epistolario di Pavese: vi si riflettono gli anni più [illegible] dello scrittore, la vita di una casa editrice, l'intenso fervore intellettuale di un periodo cruciale della società italiana.
L. 5000

EINAUDI

## Santa Bibiana promette tempo ottimo (per sciare)

**L'inverno ufficiale deve ancora incominciare, ma in montagna si sono già avute eccezionali precipitazioni - Novità nelle stazioni sportive, grandi e piccole**

Oggi è Santa Bibiana, uno dei «giorni di marca». Tradizioni popolari di cui si ignora l'origine assicurano che in certe circostanze si può determinare l'andamento metereologico di un lungo periodo: in particolare se è bel tempo a Santa Bibiana, farà bel tempo per quaranta giorni e una settimana. I metereologi non hanno mai dato peso a questa credenza: è già molto difficile prevedere le condizioni del tempo da un giorno all'altro.

Comunque chi crede al vecchio detto, oggi scruta con attenzione il cielo. I bollettini prevedono miglioramenti e rialzi di temperatura.

Tracciato diapositive di «pareti difficili»

Tracciato diapositive, scattate nelle più impegnative pareti nord delle Alpi, verranno presentate stasera alle 21 nella sede della sezione del Cai di Oltre, dall'istruttore nazionale Foppiano Castelli. Di particolare interesse sono alcuni telegrammi del Darving, del Lyskamm e di numerose creste dolomitiche.

La proiezione sarà commentata da Giovanni Balma Mion, del gruppo alta montagna dell'Uget di Torino. La manifestazione è libera.

Tracciato diapositive, scattate nelle più impegnative pareti nord delle Alpi, verranno presentate stasera alle 21 nella sede della sezione del Cai di Oltre, dall'istruttore nazionale Foppiano Castelli. Di particolare interesse sono alcuni telegrammi del Darving, del Lyskamm e di numerose creste dolomitiche.

La proiezione sarà commentata da Giovanni Balma Mion, del gruppo alta montagna dell'Uget di Torino. La manifestazione è libera.

Quest'anno la stagione è cominciata con anticipo e fino dalla metà di novembre un gran numero di sciatori, isolati e in escursioni collettive, hanno potuto raggiungere le mete predilette. Anche in questo scorcio del '66 si segnala un moltiplicarsi di iniziative nelle vallate torinesi. Un centro nuovo di sosta è stato creato al pian Gelassa, a una decina di chilometri da Susa, meno di un'ora da Torino. Altri piccoli centri, che cercano quest'anno una nuova clientela, sono Groscavallo-Pialpetta nella Val Grande di Lanzo, Terra Pallice-La Sea e Usseglio.

Nelle stazioni maggiori si è cercato come la passata di migliorare impianti e attrezzature. Al Sestriere, centro di fama mondiale, è stato installato un nuovo skilift-acquia e sulla Banchetta è stato aggiunto un altro servizio di risalita al complesso della Motta d'Argento; imponenti lavori sono stati eseguiti anche a Sauze d'Oulx per facilitare e rendere più divertenti le discese. A Sauze d'Oulx è stato costituito l'impianto misto seggio-scuola sito sulla a Sportinia, accontentandosi in pratica. Anche nei tre centri di Bardonecchia (Colomion, Melezet e Jafferau) gli sportivi troveranno parecchie novità.

Quasi altri tre milioni versati stamane

## La sottoscrizione dei lettori si avvicina al mezzo miliardo

**Commoventi espressioni di solidarietà accompagnano le somme inviate a «La Stampa» anche dall'estero - Aiuti immediati ai più bisognosi**

La offerte raccolte da «La Stampa» per le popolazioni colpite dall'alluvione si avvicinano al mezzo miliardo. Questa mattina sono state consegnate ai nostri sportelli in complesso lire 2.783.635; il totale generale sale quindi a lire 446.768.380.

Le offerte di stamane sono state così suddivise: a «Torino per il Veneto» lire 2.412.435 (totale generale 245.337.830); a «Torino per Firenze» lire 274.200 (totale generale 170.287.630); ad «Alluvionati di tutta Italia» lire 77.000 (totale generale 31.163.000).

Le sottoscrizioni sono sovente accompagnate da parole commoventi: «Abbiamo raccolto una piccola offerta di 10 mila lire — scrivono le alunne dell'Istituto professionale per il commercio di Mondovì — che vorremmo destinare agli alluvionati del Veneto. Pensiamo tanto ai ragazzi della nostra età che ora soffrono il freddo e sono stati privati di tante cose. Molte di noi sono di origine montanara, per questo ci rendiamo particolarmente conto della gravità della situazione. Vorremmo fare di più, ma sapendo ognuno il numero delle alunne e non volendo chiedere aiuto finanziario alle famiglie, abbiamo voluto offrire i nostri piccoli capricci personali».

Altre somme arrivano dall'estero. Hanno inviato il loro contributo, tra gli altri, un gruppo di 18 italiani che lavorano a Ludvika, in Svezia, e due coniugi italiani che da mezzo secolo risiedono in Francia. Ieri un invito de «La Stampa» è tornato in Valsugana ed ha consegnato ancora un milione al sindaco di Strigno per le popolazioni sinistrate, un altro milione al sindaco di Villa Agnedo dove il torrente Chiappena ha provocato il disastro. Come sempre, le somme offerte dai lettori si trasformano in un aiuto immediato: A Trento una famiglia di 4 persone e una donna che hanno avuto la casa devastata dall'acqua hanno ricevuto come primo soccorso per le necessità più urgenti rispettivamente centomila e cinquantamila lire. «La Stampa» ha recato ieri al capo di Gabinetto della Prefettura dott. Martini altri 7 milioni raccolti con la sottoscrizione per «Gli alluvionati di tutta Italia». In totale sono stati così consegnati 30 milioni.

La Croce Rossa invia oggi un camion di indumenti a Padova.

Stamane mattinata [illegible]

## Taccuino delle città

◆ Il programma urbanistico per Torino sarà illustrato stasera alle 21 nella sede dell'Inu, via Giolitti 1, dall'arch. Giovanni Astengo.

◆ Circolo della stampa: stasera, ore 21.15, Giorgio Barberi-Squarotti e Giorgio Calcagno presenteranno in un dialogo con l'autore «La cupola», romanzo di Gino Montesano.

◆ E' stata [illegible] la conferenza di Leo Valiani annunciata dall'Istituto storico della Resistenza per sabato alle 17. La causa è un'improvvisa indisposizione dell'oratore.

◆ Alla scuola per apprendisti «G. Ratti», nelle serre municipali di Grugliasco (via Lanzo 177) domani alle 12 premiazione degli alunni.

◆ Grande gara di tressette domani al ristorante S. Domenico di via della Pronda.

◆ Fratellanza animalisti: l'assemblea straordinaria dell'Ente è indetta per le 9,30 di domenica prossima in via Bligny 1 bis; sarà rinnovato il consiglio direttivo.

◆ La lega per la difesa del cane ha organizzato domani a domicilio una pesca di beneficenza in un locale di piazza S. Carlo a beneficio del suo «rifugio».

◆ La 1ª mostra filatelica internazionale sarà inaugurata domani alle 17 dall'assessore all'istruzione dott. Luoni. E' stata organizzata, presso la Galleria delle Mostre dell'Istituto S. Paolo, dalla Azienda municipalizzata.

◆ Una marcia del dono di Natale è organizzata dalla «Casa [illegible]» in v. Cavour 8.

### Convegno medico-sociale sul problema del suicidio

Un convegno sul suicidio, organizzato dal Centro piemontese di storia della medicina e dalla Società italiana di medicina sociale, si svolgerà in due tornate presso la sede della Fratellanza Medica, corso Bramante 88: i lavori inizieranno domani pomeriggio alle 15 e saranno ripresi domenica mattina alle 9. Terranno le relazioni i prof. De Cure, De Castro, Gemma, Merle, Zurigliatti-Barbes, Code, Zanalda, il gesuita padre Costa e la dottoressa Vercellino e il dott. Bruno.

L'interessante problema del suicidio verrà esaminato e discusso sotto il profilo storico, sociologico, statistico e psichiatrico; ne saranno altresì illustrati gli aspetti forensi, preventivi e morali.


TEMPERATURA DI OGGI
MASSIMA +7,5
MINIMA +3,4

Il Bollettino metereologico segnala inoltre: temp. media (ieri): +5,0; ore 8: +3,7; pres. 730,1; umidità 75%. Cielo nuvoloso. Previsioni: Coperto, pioggia, neve. Temperatura in aumento. Temperatura a Cuneo: massima +5,4; minima 0; ore 8: +0,2.

Formitrol
CHIUDE LA VENTA AI MICROBI

Avvisando - proteggo!
STOP
U.A.L.
TORINO
ANTINFORTUNISTICA LAVORO
— TUTTA LA SEGNALETICA AZIENDALE E CANTIERISTICA DI PRESCRIZIONE;
— TUTTI I SEGNALI STRADALI;
— SEGNALETICA SPECIALE PER INFANTI SPORTIVI;
— TUTTO PER LA SEGNALAZIONE D'EMERGENZA;
— MEZZI DI PREVENZIONE INFORTUNI SUL LAVORO;
— ESTINTORI - CASSETTE PRONTO SOCCORSO ED OGNI PORTA FERITI ecc.
VIA CARLO ALBERTO, 29 - TELEF. 555.276

GALLERIA APRATO
Portici Barbaroux 4 (p.zza Castello) - Tel. 543.627
Domani sabato alle ore 17
eccezionale vendita all'asta
Antiquariato - Tappeti persiani

PRESTITI
A PROPRIETARI AUTO - ALLOGGI - TERRENI (ANCHE SE IPOTECATI)
Lunghe valutazioni - Estinzioni - Ristrutturazioni
FINANZIARIA IMMOBILIARE FID
VIA CERNAIA, 18 - TELEFONI 542.034 - 530.845

## STASERA LEGGIAMO

# Riuscito a metà l'ultimo Pratolini

Gli ultimi tipici del romanzo di Vasco Pratolini che chiude «Una storia italiana», iniziata con «Metello» e proseguita con «Lo scialo», offre l'immediato motivo alla polemica: perché questo «Allegoria e derisione» di vago sapore vittoriano, che racchiude nei due estratti da un lato la struttura del libro, dall'altro la sua amara conclusione morale? Tentiamo di rispondere alla domanda: perché il lettore fosse subito reso accorto che non si tratta di un semplice romanzo sul della storia di un romanzo, una vicenda che si commisce all'interno della vita stessa del suo autore, è la sua vita e insieme il suo ripensamento circa questa vita. Un romanzo-saggio e diario, in cui il protagonista che racconta in prima persona è anche il giudice di se stesso e delle sue azioni, preoccupato di essere, come dice nella pagina conclusiva, «oculatamente sincero»; e siccome questo protagonista è un intellettuale, ecco i tipici discorsi, i consueti interessi, le furie, i pentimenti, i tradimenti veri o supposti, la torbida autoanalisi, la diffidenza per il sentimento, la mitizzazione dell'intelligenza e la confessione delle sue debolezze.

In breve è la storia di questo intellettuale, Valerio Marsili, che comincia a tenere un diario nel 1935 e con varie peripezie (due e del diario)

Vasco Pratolini

lo porta fino al dicembre del 1945, a Liberazione avvenuta. In queste pagine personali egli inizia la sua carriera di scrutatore di se stesso dando conto di una serie di drammi familiari (il suicidio della madre per colpa di una orrenda imputazione di quella che potrebbe essere la donna che l'ha generato, o che è sicuramente la donna che ha generato suo marito; le seconde nozze del padre; l'avventura con una banda di piccoli ladri). Poi man mano l'orizzonte si allarga, Valerio Marsili conosce altri ragazzi, si innamora di una giovane dall'infanzia sfortunata, che si uccide per sfuggire a una turpe vergogna in cui potrebbe annegare il loro amore, comincia a scrivere senza fortuna, si accosta alla politica, da giovane fascista e quindi da volontario in A.O.I. Tutto questo sullo sfondo della Firenze becera e sanguinante di Sanfredismo, del Mugnone, della periferia in cui già vissero gli indimenticabili eroi delle «Cronache di poveri amanti».

Che cosa aggiungere a questa trama? Gli incontri con altre donne (la misteriosa Sara, un po' sorella delle avventuriere di Dekobra, la perversa modella Francesca, la corrotta Ornela, la solida Lisa), l'amicizia con l'operaio Corrado e il pittore Vieri, le discussioni d'arte e di politica. Il progressivo aprirsi gli occhi sulla realtà del fascismo, la guerra, la cospirazione, l'ingresso nel partito comunista, il carcere, la Resistenza. La vicenda di molti, raccontata molte volte. E' chiaro che non si tratta, in questo libro, soltanto di una testimonianza: il valore e il senso del libro stanno nel grosso sforzo compiuto da Pratolini per dare uno stile, una struttura letteraria, una carica simbolica a quello che andava raccontando, una vita ai suoi personaggi.

Questo sforzo è riuscito soltanto a metà. E' forse ingenuo affermare che la metà riuscita è quella che Pratolini non ha costruito troppo, non ha caricato di troppi significati allegorici: diciamo i suoi incontri d'amore, le pagine dedicate alla banda «del Tocco», la rapida, tragica storia di Gloria? Forse è ingenuo e fuori dell'atmosfera volutamente intellettualistica in cui Pratolini affonda anche le volgarità del gergo fiorentino, anche l'esplosiva vitalità delle sue creature, anche la tremenda caduta di Francesca che offre il risvolto a giallo della vicenda e la morte degli amici più cari. Ma il lettore è libero di leggere come vuole, di scegliere, di rifiutare sovrapposizioni, intenzioni, polemiche letterarie, aggiustamenti di stile, flash-backs: e di apprezzare come del miglior Pratolini tratti di questo grosso volume (seicento pagine!) lasciando ai critici di discutere se è così che va fatto un romanzo o se ci si può ancora permettere di raccontare, meglio che si riesca, semplicemente dalla naturale poesia.

**Giuseppe Del Colle**

# Fantapolitica di Joseph Conrad

*Nato in Ucraina da genitori polacchi nel 1857, e destinato a esser famoso nel mondo col nome di Joseph Conrad, Joseph Teodor Konrad Nalecz Korzeniowsky fece i primissimi studi a Varsavia; e sempre a Varsavia, sotto la guida di uno zio, li continuò pur dopo l'avvenimento che ne sconvolse l'esistenza: l'arresto e la deportazione del padre — buon letterato, rivoluzionario partecipando a una cospirazione politica — e la morte della madre.*

*Maturato all'ombra della sventura, imparò a guardare la vita con ombrosa diffidenza, cercando una via di fuga dalla sua angoscia. Dapprima credette di trovarla nell'immaginazione, nelle fantasticherie su luoghi lontani e vicende romanzesche. Ma la vera scoperta la ebbe a Venezia: quando vide il mare la prima volta e capì che il suo bisogno — più che la sua vocazione — di navigare. Così, a diciassette anni era già marinaio; e marinaio lo fu per una ventina d'anni, correndo avventure anche drammatiche e meditando già volto di cambiare mestiere; ma il rischio, il disagio, l'inquieto vagabondaggio erano la sua maniera di stare al mondo, ed sembrava che potesse farlo a mano.*

*Venne nel 1895: indotto dal successo del suo primo libro — La follia di Almayer — che, nutrito di esperienze esotiche e intonato sul gusto di una cupa leggenda, lo rivelò subito scrittore nuovo e grande. Questo l'inizio d'una carriera i cui capolavori — da Il negro del «Narciso» a Lord Jim, da Tifone a L'agente segreto — cominciarono a venir tradotti e ad acquistar fama in Italia negli anni immediatamente successivi al 1924, data della sua morte.*

*E chi ricorda quel primo periodo della sua fama tra noi — di romanziere avventuroso e popolaresco, da leggere per passatempo — sarà certo sorpreso di vederlo considerato come uno dei maggiori rappresentanti della nuova narrativa europea, accanto all'altro «uomo di mare» che fu l'americano Melville, autore di Moby Dick. Ma la sorpresa è ingiustificata. Uomo di molte avventure e creatore di avventurosissimi personaggi, Conrad non è certo il romanziere di drammatiche vicende congegnate per svagare la fantasia dei lettori. E' l'uomo alla ricerca dei segreti più inquieti che premendono al destino delle creature; e la tragedia, la violenza, il turbinare minaccioso delle passioni sono per lui i momenti in cui trasparе qualcosa di quei segreti. Di qui la sua coerenza, che è la coerenza dei grandi scrittori.*

*E di qui il nostro piacere di veder arrivata in fondo la traduzione completa di tutte le sue opere, col libro uscito in questi giorni: Gli Eredi e La natura di un delitto (ed. Bompiani; pp. 381, lire 3500). Che non è certo il più bello fra i ventiquattro volumi della serie; né porta un gran contributo alla fama dell'artista, sfrondati due lavori — rispettivamente del 1901 e del 1909 — quasi sconosciuti in Italia ma scritti entrambi in collaborazione con Ford Madox Ford e perciò discutibili come tutte le opere messe giù a quattro mani per ragioni di cassetta.*

*In ogni modo, Ford M. Ford era un abilissimo artigiano, e Conrad un narratore di genio anche nei momenti di minore impegno. E ciò basterebbe al prestigio di questo libro — specialmente per quanto riguarda gli eredi: allucinante fantasticheria sui retroscena politici di un'inghilterra «fin de siècle», turbata dalle congiure di personaggi extra terrestri e ricondotta da un'operettistica controfigura di Leopoldo II del Belgio, infausto colonizzatore del Congo — se non ci fossero di mezzo la curiosità, l'ammirazione e la tenerezza per il grande Conrad; e se il piacere della lettura non retrocedesse di fronte al piacere di un tutto Conrad in italiano, finalmente disponibile come un piccolo classico.*

**Ferdinando Giannassi**

# Gombrowicz l'imprevedibile

Due giovani s'incontrano e decidono di trascorrere una vacanza nei dintorni di Varsavia. Ed ecco che prende il via un racconto «giallo» di singolare fattura. Lo scrittore polacco Witkoid Gombrowicz, autore di *Ferdydurke* e de *Lo seduttore*, apparsi in Italia nel '61 e nel '62 senza riscuotere eccessive fortune, ha creato con *Cosmo* (scritto in Argentina tra il '60 e il '63) un magnetizzante racconto del mistero in cui la suspense nasce e si alimenta da episodi che, di irrisorie importanze all'inizio, finiscono per diventare, uniti gli uni agli altri, un vortice dal quale è impossibile fuggire.

Nella loro occasionale vacanza, i due giovani protagonisti della vicenda si trovano testimoni di quattro impiccagioni: quella di un passero, appeso col filo di ferro al ramo d'un albero; quella di un pezzetto di legno penzolante da un muro; quella di un gatto e, infine, quella di un essere umano che sostituisce l'epilogo della storia. Dalla scoperta del passero allo strangolamento dell'uomo, si svolge una delirante indagine che parte da indizi i quali apparentemente non significano nulla (una crepa sul soffitto che ricorda il disegno d'una freccia e quindi suggerisce una pista da seguire; un turacciolo sulla bottiglia; uno spillo conficcato su di una bucaia d'arancio; perfino la bocca di una donna deformata da un incidente automobilistico) ma che interpretati come messaggi si trasformano in lacci per mettere a fuoco la realtà. Tutto ciò che ci circonda, insomma, anche le minime cose (come una mollica di pane) può portarci all'ossessione, alla scoperta di qualcosa di terribile se vogliamo scoprirne il perché. E l'avvertimento dell'autore. Dall'instabilità di fenomeni che accadano attorno ad un personaggio, Gombrowicz costruisce il suo mondo allucinante, e basta isolare uno di questi fenomeni per farne il punto di partenza verso l'imprevedibile.

**g. r.**

I TASCABILI DELLA SETTIMANA

## Barriera razziale

**JAMES BALDWIN: «Un altro mondo»** (Feltrinelli Editore). Uno dei più famosi romanzi dello scrittore negro inserito dall'editore milanese nella collana Universale Economica. Ambientato nel mondo del jazz, racconta di un colored, batterista famoso e stimato, che si lega intimamente ad una bianca. Questa, per nascondo del Sud più acceso a razzista, crede nella possibilità di superare con l'amore ogni barriera. Purtroppo, la coscienza della propria diversa condizione spietatamente finirà per gravarlo, e li travolgerà entrambi.

**ANDRE' MALRAUX: «I conquistatori»** (Oscar Mondadori). Un uomo metà russo e metà svizzero, dedica tutto se stesso per mettere insieme, pezzo dopo pezzo, la grande macchina della rivoluzione in Cina. La lotta che egli conduce si sviluppa su vari fronti: la corruzione dei generali, le correnti pacifiste dominate dagli idealisti, l'attivismo suicida degli anarchici, la debolezza della massa non ancora in possesso di una coscienza di classe, la capacità di corruzione dei «trusts» occidentali. Pagherà con la vita questa sua disperata dedizione alla causa.

**FEDOR DOSTOEVSKIJ: «Il sosia»** (Garzanti Editore). La cronaca di un delirio allucinato. Nella fantasia alterata di un uomo appare un «sosia» persecutore che diverrà incubo costante e assillerà il protagonista sino a renderlo pazzo.

**FRANÇOIS MAURIAC: «Vita di Gesù»** (Record Mondadori). Forse il documento più alto del pensiero e della religiosità dello scrittore cattolico francese.

**ARTHUR BRYANT: «Trionfo in Occidente»** (Longanesi Ed.). Terzo volume tratto dai diari di guerra di Lord Alanbrooke, capo di stato maggiore alleato.

**RAYMOND CHANDLER: «Blues di Bay City»**. Secondo «giallo d'azione» della nuova interessante collana edita da Feltrinelli. Una vicenda intrisa di droga, di violenza e di corruzione in una fosca Hollywood.

TRE STRADE PER CAPIRE LA STAGIONE LETTERARIA FRANCESE

# Da Parigi tre storie di donne

**«Oublier Palerme» di Edmonde Charles-Roux, che ha vinto il premio Goncourt, è il rapporto fedele di una crisi fra due mondi, la Sicilia e l'America - Padri e figli in «Nature morte devant la fenêtre» di Irene Monesi (premio Femina) Una «giovane arrabbiata», Marie-Claire Blais, ha ottenuto il «Médicis» con «Une saison dans la vie d'Emmanuel»**

Parigi, venerdì sera.

**Il mondo letterario parigino è, da due settimane, in mano alle donne. Tre scrittrici hanno vinto tre premi importanti (il «Goncourt», il «Femina», il «Médicis»), e uno solo, il Renaudot, è andato a un uomo. Resta da assegnare l'«Interallié», ma anche se toccasse a uno scrittore in pantaloni, l'andamento della stagione sarebbe ormai irrimediabilmente segnato. Del resto, le decisioni delle varie giurie non hanno trovato grossi contrasti fra i critici letterari parigini.**

*Ad esempio, la critica è stata concorde nel giudicare il romanzo* Oublier Palerme, *di Edmonde Charles-Roux un buon libro. La scrittrice — che è figlia di un diplomatico ed ha accumulato in molti viaggi all'estero una ricca esperienza di società e di costumi diversi — ha ricevuto anzi in questi giorni molte lettere di consensi anche da siciliani, che approvano il ritratto di essa fatto di certa mentalità e di certe abitudini delle loro isola.*

*Oublier Palerme è un continuo viaggio fra New York e la Sicilia, un confronto continuo fra due mondi. La vicenda incomincia a New York nella redazione di un periodico femminile dove una redattrice, Gianna Meri, figlia di un medico siciliano, è incaricata della rubrica del turismo ed ha per collega l'americana Babs, con la quale è in continuo contrasto sul modo di vivere.*

*Gianna parte sempre a Palermo, dove è nata e dove ha conosciuto l'amore di Antonio, morto durante la guerra. Una sera, ad un ricevimento in casa di Babs, incontra Carmine Bonnacia, figlio di un siciliano, Alfio, emigrato per sottrarsi all'odio del barone D... da lui offeso perché aveva riferito in pubblico che la baronessa era fuggita con Caruso, il celebre tenorista.*

*Nonno di Antonio, il barone aveva ucciso il fascismo di essere responsabile della morte del giovane (che dopo la fuga della moglie era rimasto l'unica ragione di vivere) e quell'atteggiamento lo aveva messo in difficoltà con il regime tanto che, alla fine, era stato costretto, a fare valere l'appoggio di Carmine Bonnacia, padre grosso americanizzato dalla punta dei capelli fino alle unghie dei piedi.*

*Tutta la storia ruota tutorno a questo gruppo di siciliani, più o meno mafiosi e abbienti alla mafia, e permette a Edmonde Charles-Roux di tracciare un quadro molto suggestivo di quell'ambiente, contrapponendolo alla società americana sofisticata di cui Babs è un esemplare tipico, così come Gianna lo è dell'altro.*

*Ed ecco che Babs si innamora di Carmine Bonnacia, l'ama ed è ricambiata e lei desidera andare in Sicilia per il viaggio di nozze. Il vecchio Alfio si oppone ed anche Carmine preferirebbe un'altra meta, convinto che l'isola dei suoi avi non sia un posto per andarci a passare la luna di miele, ma prevale il parere della donna e la coppia sbarca a Palermo.*

*Laggiù Carmine Bonnacia è rapidamente ripreso dal costume della sua terra, e per un motivo banale, un mazzolino di fiori, viene a contrasto con il giovanotto che li consegna su una bancarella. Ne derivano una rissa e qualcuno spara. Carmine Bonnacia, che fino a poco prima era più americano che italiano, muore da siciliano. Il portiere dell'albergo dice alla giovane vedova, come per dare una spiegazione dell'accaduto: «La Sicilia non è una terra di felicità».*

* *

*Il premio «Femina» è andato a Irene Monesi, con il romanzo «Nature morte devant la fenêtre». La scrittrice si chiama in realtà Irene Demonès, ha quarant'anni, è sposata ed ha tre figli, il maggiore dei quali ha diciannove anni, si è occupata in passato di pedagogia e di educazione dei bambini subnormali, ed è di professione grafologa. Il suo libro — il posto che ha pubblicato — è centrato sul problema della responsabilità dei genitori di fronte ai figli. «E' un romanzo — ha detto — che non può essere letto dai ragazzi: ne ricaverebbero la impressione che i genitori sono dei vili».*

*Secondo l'allegoria contenuta nel titolo, la «natura morta» è il figlio che non può uscire dall'universo nel quale i genitori lo hanno confinato, senza essere a loro volta completamente usciti dall'infanzia; e la «finestra» è lo specchio di tale universo.*

*Il libro descrive l'esistenza di una famiglia, in cui il padre, medico, non pensa che alla propria professione ed alla musica; la madre, Alby, rifiuta di occuparsi dei figli e non si dedica che ai suoi gatti; il figlio, Regis, seguendo la regola generale, è indifferente a tutto; la figlia, Agata, in cui la mancanza di affetto da parte dei genitori provoca una rivolta intima, passa le giornate a fantasticare dinanzi alla finestra e sogna per il padre una passione equivoca alla quale pone termine la morte del genitore. La ragazza fugge di casa, va in Italia, si incontra un giovanotto che l'ama, la coppia ha un figlio, ma lei prova ora verso il bambino lo stesso atteggiamento indifferente che aveva rimproverato alla propria madre.*

*Irene Monesi nega che il suo libro sia, anche parzialmente, autobiografico. Afferma anzi di amare i bimbi e precisa che essi saranno alla base del prossimo romanzo.*

* *

*Piccolissima, la giovane Marie-Claire Blais, che ha riportato il «Médicis» con «Une saison dans la vie de Emmanuel», ammette che in quel libro possa esserci qualche cosa della sua infanzia difficile. L'autrice, infatti, ha venticinque anni, ma fu costretta ad interrompere gli studi a diciassette, senza poter neanche finire il liceo. Abitava nel Canada, nella provincia di Quebec, e la vita che descrive dimostra che neppure nei paesi ricchi e tutti rosei a causa della miseria, della corruzione, della disoccupazione.*

*Marie-Claire Blais esprime con il suo romanzo la rivolta dei numerosi giovani romanzieri canadesi di lingua francese che in questo momento sono di moda a Parigi. Marie-Claire Blais può essere considerata un fenomeno. Costretta a lavorare a diciassette anni, scrisse il suo primo romanzo a diciotto, a tempo perso, e riportò subito un discreto successo. Il romanzo premiato ieri è il quarto; la ragazza ha scritto anche due lavori teatrali, già rappresentati molte volte oltre a dodici radiodrammi.*

*La scrittrice, che abita attualmente negli Stati Uniti, sta terminando il suo quinto romanzo, «L'insoumise» che uscirà fra pochi mesi ed una commedia, «L'exécution». Infine ha già in cantiere un sesto romanzo che sarà il seguito di «Une saison dans la vie d'Emmanuel».*

*Piccola di statura, con gli occhi castani ed i capelli scialli, snella e semplice, quasi timida, Marie-Claire Blais non si aspettava tanto successo. La gloria letteraria non le farà cambiar modo di vivere.*

**Loris Mannucci**

La scrittrice canadese Marie-Claire Blais, che ha vinto il Premio Médicis

*La storia della Resistenza scritta da Giorgio Bocca*

# Un'Italia partigiana senza miti e retorica

Una lettura illuminante per i profani, esaltante per i giovani e certamente accetta, senza riserve, ai combattenti per la libertà politicamente disimpegnati (ce n'è più di quanti non si creda, che, scarcerati dai partiti per qualche mese dopo la Liberazione, diciamo fino alla caduta del governo Parri e poi trattati come «ingombranti» capirono che era meglio tirarsi in disparte e ci rimasero) quella del grosso volume *Storia dell'Italia partigiana* (ed. Laterza, 600 pagg. di testo più le note, lire 4000) che Giorgio Bocca ha dedicato alla Resistenza dall'8 settembre '43 a fine aprile '45. Ma ad un buon numero di quelli che si sono dentro, con il nome di battaglia e poi con quello borghese, non potrà, per più d'un verso, che dispiacere. Innanzitutto perché di lodi ce n'è poche, per non dire nessuna, lasciando al giudizio di chi legge dove sia il caso di fodera o di biasimare, di aggettivi encomiastici meno ancora (la aggettivazione è rada e sempre funzionale con il ripudio di tutti quegli attributi che, volere o no, finiscono per far piacere anche ai più modesti e schivi tra i protagonisti e di apprezzamenti negativi non si fa risparmio.

Perché Bocca si è proposto di scrivere una storia critica della Resistenza ed è stato fedele all'impegno senza guardare in faccia a nessuno.

L'esposizione e l'analisi dei fatti è la più obiettiva ed imparziale fra quante compaiono finora sull'argomento; la documentazione, attinta all'ormai vasta bibliografia ed agli archivi dell'Istituto nazionale per la Storia della Resistenza, di una ricchezza senza precedenti; la serenità e l'onestà dell'esame indubitabili, come la capacità dello scrittore, collaudato da vent'anni di giornalismo nelle prime file e da qualche libro che di questo è il preludio.

Ma le perplessità rimangono dove non sia semplicemente chiarito che egli non è un agnostico, tutt'altro, ma l'uomo di una scelta, quella «giellistica» e che il suo attento e stimolante contributo alla storia della ribellione, nata da una minoranza e poi organizzatasi, attraverso una faticosa e sanguinosa gestazione, fino a divenire l'esercito dei volontari, è costruito pure con ogni lodevole scrupolo di equanimità: dall'esposizione di una parte, forse la più elastica delle forze promotrici della lotta. Un'origine dalla quale non si può prescindere e che emerge inconfondibile, caratterizzando le valutazioni, prevalentemente severe, rare volte indulgenti degli uomini e dei fatti.

Precisata tale posizione, morale più ancora che ideologica, non si può peraltro dedurne che essa abbia deformato la prospettiva in cui il fenomeno partigiano è inquadrato. L'esame analitico dei precedenti delle formazioni differenziate, della partecipazione delle varie classi sociali alla Resistenza, del rovesciamento della tattica attuata a favore della guerra guerreggiata e, più tardi, del contributo effettivo dei diversi partiti alla politica del Cln è aiuto ed imparziale anche se severo nelle condanne particolarmente con i moderati. Ma sono tutte sempre che hanno una loro rigorosa motivazione, anche se non mancheranno di suscitare un vespaio di indignate proteste. Un altro elemento di sconcerto (ma stavolta nessuno oserà fiatare o contestare a pena del ridicolo) verrà dal censimento, più volte rinnovato, delle varie forze partigiane dal 1500 ribelli in armi dal settembre '43 (un terzo in Piemonte) ai 100 mila di metà aprile '45 alla vigilia della battaglia finale (90 mila piemontesi).

«Nei giorni dell'insurrezione — precisa sarcasticamente l'autore — saranno 250-300 mila a girare armati e incoccardati. La grande massa servì poco o punto agli effetti militari, ma è necessaria alla politica della Resistenza. Benvenuti dunque anche i partigiani dell'ultima ora, ma se c'è da combattere è sempre ai "vecchi" che ci si rivolge. I gruppi operativi efficienti restano quelli di sempre, soliti nomi, soliti comandanti». No, non è mallacordino orgoglio di reparto. Soltanto la precisazione, doverosa, che l'esercito dei volontari era fatto di pochi (3500 nel dicembre '43, 12.000 a fine aprile '44, 45 mila in luglio, 70 mila in agosto, 80 mila scarsi in dicembre, 90 mila nel marzo '45) ed è quella minoranza che ha dato 45 mila morti e 20 mila mutilati e invalidi.

**Domi Gianoglio**

# Cento epigrammi d'un regista del cinema

(a. bl.) *L'arte dell'epigramma è antica quasi quanto la poesia, ed è un'arte difficile: come racchiudere in pochi versi, talvolta due soltanto, una piccola vicenda (ogni epigramma ha un «antefatto») e la sua morale? Tra i moderni, non molti, che coltivano questo genere, Guido Guerrasio s'affaccia ora con un libretto (Milano, Schiavelli ed., lire 1800) che fin dal titolo, Con odio, cordialmente indica quale è il tono di questi cento epigrammi diretti contro personaggi riconoscibili o no (ma vi sono malizioso anche che offrono qualche lume) della politica, della lettere e delle arti. Poiché, prima di dare alcuni esempi, gioverà avvertire che Guido Guerrasio è poeta d'occasione. Il suo mestiere, e la sua passione, è il cinema al quale ha dato moltissimi ed eccellenti documentari, un lungometraggio a soggetto e una notevole attività di critico (ma, naturalmente, prepara anche un romanzo).*

### Due novembre

Sul Alfonso ha portato alla moglie
un mazzo di crisantemi. Dice:
«E' normale, li ho portati anch'io».
C'è differenza. La sua è morte.

### Contro Renzo

Non ti è piaciuto il giudizio
che ho dato del tuo romanzo.
Siamo in democrazia, e tu fai male
a non fidarti della maggioranza.
Lo sai, sono il tuo unico lettore.

### Risposta

Vuoi sapere perché
non metto su casa a Roma.
Perché non mi piace, Bruno,
vivere in provincia.

### L'avvenire

Sul ponte di Brooklyn
Johnson a braccetto con Mao
discute se dipingere
i negri di verde.

### Progresso

Arriveremo sulla luna
malati di cancro.

### Contro Giuseppe

Fai arte *pop*
incollando spaghetti e rigatoni.
Dissento. Un vero artista ha sempre fame,
se li mangia.

### Contro un arbitro

Quando, o Mario, porti il tuo fischietto
alla cumide labbra, e voltive
per punirci di un fallo che non c'era,
l'urlo che sale dalla grande folla
non disapprova te; approva Lucio,
che, in mutande anche lui, ma a casa sua,
si gode con sua moglie la partita.

### Ad un libraio

Mi hai mandato in lettura, Cesarino,
il libro di Dacia.
Vuoi ristarare? Bene, non spedirmi
l'ultimo di Alberto.
Non mangio, dopo l'uovo, la gallina.

### Contro un tenore

Non la tua voce ti ha dato il successo,
Daniele, ma la forza del destino.

### Interrogativo

Su Marte non c'è vita!
Allora è come da noi.

**Formitrol ci aiuta... infatti le pastiglie di Formitrol, per la loro azione batteriostatica, aiutano l'organismo dei nostri bambini a curarsi dal raffreddore e mal di gola.**

**Formitrol**

DR. A. WANDER S.A. - MILANO

# Natale STANDA '66

## il Natale della famiglia italiana!

**È fantastico, venite a vedere. In tutti i magazzini d'Italia regali e ancora regali per piccoli e grandi. La scelta enorme, i suggerimenti attualissimi, i prezzi assolutamente convenienti.**

## Eccone alcuni:

**Atmosfera ** tradizionale**

PINO artificiale con base in metallo - è alto cm 140 _____ L. 1.000

SCATOLA 16 SFERE di plastica - diam. mm. 30 L. 150

COLLANA ILLUMINABILE a 18 luci - modello a fiore L. 1.000

STATUINE del presepio di plastica colorata - la scelta è vastissima _____ cad. L. 60

**Abbigliamento regalo ******

CAMICETTA in Leacril/lamé per signora - modello senza maniche e a collo alto ___ L. 2.750

COMPLETO in Leacril per signora - tinte unite con profili in contrasto ____ L. 4.500

CAMICETTA in crepon per signora - tinte unite diverse L. 3.500

GONNA nera in velluto-fodera in taffettà L. 4.500

ABITO in georgette di Terital - un capo di gran moda completamente foderato L. 8.500

GUANTI in pelle scamosciata per signora ____ L. 2.250

GUANTI in pelle di vero capretto per signora _____ L. 3.500

PIANELLA in pelliccia per signora - è assortita in diversi colori _____ L. 1.000

PIANELLA in pelle uso peccary per uomo _____ L. 2.500

**"I classici" ******

OROLOGI per uomo e signora - movimento svizzero-garantiti per un anno _____ L. 3.750

PORTASIGARETTE con carillon - è in legno intarsiato ___ L. 2.000

MINIATURA con stampa in seta e cornice in bronzo ____ L. 1.500

PARURE di 2 borsellini in tessuto - varietà di modelli ____ L. 1.000

PORTASPILLI in velluto a forma di pianella - contiene un flacone di profumo _____ L. 600

**Strenne casa ******

SERVIZIO CAFFE' per 2 persone - è in ceramica originale inglese ___ L. 2.500

FRUTTIERA a tre piani in ceramica originale inglese L. 1.950

6 COPPE per champagne in cristallo inciso a mano _____ L. 1.500

ANTIPASTIERA ovale di cristallo a 4 scomparti - vasolo in acciaio inossidabile _____ L. 2.750

ASCIUGACAPELLI in plastica - volt. 125 e 220 _____ L. 1.750

**"Dolci" feste ******

CIOCCOLATINI Tobler, Talmone, Alemagna, Nestlè, ecc. - scatole _____ da L. 500 a L. 3.500

ELEGANTI CONFEZIONI regalo in ceramica, peltro, rame, legno _____ da L. 650 a L. 3.500

SOGGETTI PER ALBERO in cioccolato al latte o fondente _____ da L. 25 a L. 175

TORRONE delle migliori marche: Sperlari, Vergani, Unica, ecc. ___ da L. 35 a L. 500

PANFORTE e RICCIARELLI Sapori _____ da L. 100 a L. 500

**I giocattoli ******

FUCILE Sioux con cannocchiale - misura cm. 65 _____ L. 500

FERROVIA a molla con locomotore e 5 vagoni _____ L. 1.000

AEREO di metallo a frizione _____ L. 600

AUTOPISTA elettrica a batteria L. 4.500

TRICICLO di metallo verniciato ____ L. 1.500

CAVALLO A DONDOLO con ruote _____ L. 2.000

BAMBOLA Lilli - ha gli occhi mobili, i capelli pettinabili e dice "mamma" _____ L. 1.000

BEBE' in plastica "Cirillino" _____ L. 1.000

PASSEGGINO in metallo e plastica per bambole _____ L. 1.000

MACCHINA DA CUCIRE funzionante a manovella ____ L. 2.000

ORSO in peluche morbidissima _____ L. 1.000

FISARMONICA "Monella" con 10 tasti e 2 bassi _____ L. 2.000

ROULETTE "Monaco" con gettoni ed accessori ___ L. 1.000

**Richiedete il listino illustrato**

*Scandalosa situazione nella Facoltà di biologia a Torino*

# Studenti camminate piano perché il pavimento non regge

**E, infatti, è crollato (fortunatamente senza fare vittime) - L'incredibile sistemazione degli istituti nel vecchio palazzo dell'ospedale San Giovanni - Le lezioni nelle cantine, nelle stanze del museo degli animali (fatto sloggiare), in un cinema e in alloggi affittati**

**Un gruppo di parlamentari appartenenti a vari partiti ha presentato ieri alla Camera un'interrogazione al Ministro della Pubblica Istruzione, denunciando le difficili condizioni in cui operano gli studenti delle facoltà di scienze biologiche e naturali dell'Università di Torino. E' stato usato un eufemismo, perchè la situazione è non soltanto difficile, ma scandalosa.**

Abbiamo avuto modo di constatarlo con una visita compiuta nel vecchio edificio dell'ospedale maggiore di San Giovanni, dove sono sistemati alla meglio gli studenti di biologia e quelli di altre facoltà che con i primi hanno alcuni corsi in comune. L'edificio, costruito dal Castellamonte, è di grande valore architettonico, ma assolutamente inadatto ad ospitare un istituto di cultura.

Ci accoglie il prof. Parenti, assistente ordinario di Zoologia e vice direttore del museo, chiuso da oltre un anno per mancanza di personale. Ci indica un'aula bassa e in forte pendenza. E' la più bella dell'istituto, (anche se vi si accede da una porticina, non è arieta ed è priva di attaccapanni!) Vi si accalcano 150 allievi (a tanti ha dato il permesso, con una certa indulgenza, il Genio Civile), ma dovrebbe ospitare tutti i 287 iscritti a zoologia sistematica e istologia, materie fondamentali del primo anno. Alcune lezioni si tengono al cinema San Giuseppe, affittato di tanto in tanto: ogni volta bisogna trasportare, in una sede predisposta per altri trattenimenti, diapositive, cartelloni e attrezzature, che si deteriorano in quei continui e affrettati spostamenti; i corsi di biologia marina si tengono in un'aula ricavata sloggiando alcuni animali dal museo; un solo assistente dovrebbe badare alle esercitazioni di 120 persone.

Non si può logicamente, in queste condizioni, prestare la massima attenzione e il prof. Parenti cita con amara ironia le inverosimili risposte emerse all'esame. Un giovane sosteneva che il fuggifio (altro nome del baco da seta) è un organo del corpo umano. Ma non era del tutto colpa sua.

Saliamo di un piano: istituto di anatomia comparata. Il prof. Mazzi ci indica un gruppo di operai che lavorano in fondo ad un corridoio. Potrebbe essere un segno di risveglio, ma stanno semplicemente ricostruendo i pavimenti crollati mesi fa. E dire che il cartello parlava chiaro: «*Camminare adagio, edificio pericolante*». Ma i ragazzi hanno insistito nel venire in troppi a lezione e l'istituto è sprofondato (senza vittime). Strumenti preziosissimi come gascromatografi, spettrometri e contatori per radiazioni sono accatastati alla rinfusa, per mancanza di vani e addirittura di armadi; un tecnico ci indica con orgoglio il laboratorio fotografico ricavato in un ammezzato concesso dall'istituto di zoologia; l'aula più vasta non ha che 40 posti.

Ma non basta: il prof. Mazzi impugna una torcia e ci fa vedere il bellissimo museo di anatomia comparata. Hanno dovuto chiuderlo e lasciarlo senza luce, perché toglieva il posto agli studenti. Scheletri colossali sono dimenticati in un angolo e li scorgiamo al chiaro incerto della torcia. E' penoso vedere un patrimonio culturale che si perde giorno per giorno. E' penoso sapere che le esercitazioni di dissezione si compiono solo su pesci e anfibi, perché i mammiferi costano troppo e non entrerebbero negli angusti locali.

Il prof. Mazzi è costretto a limitare il numero di «interni» (che devono preparare tesi a sottotesi) a otto. Perciò alcuni studenti, benchè a posto con gli esami, dovranno aspettare che si liberi un turno per concludere, sia pure in ritardo e senza colpa. I loro corsi. Il professore ci presenta un'altra docente, la signorina Guarnasci che dirige l'istituto di zoologia, ospitato in 4 stanze, di cui 2 cieche, affatto appunto da anatomia comparata.

Nell'ingresso sono ben visibili i cervici igienici; la maggior parte delle esercitazioni si tengono in una casa privata di via Maria Vittoria: talora bisogna fare una scappata — tra una lezione e l'altra — fino all'Orto botanico (nel mezzo del Valentino, 2 chilometri di distanza); gli assistenti fanno il turno tutti i giorni dalle 14 alle 20 e per loro dedicarsi alla ricerca pura è assolutamente impossibile. Altre esercitazioni sono in programma in una cantina: non si possono neppure aprire le finestre a fil di terra, perché occorre fare buio per le proiezioni. E se qualcuno si sente male, cerca di uscire a tentoni senza disturbare. Ci dicono che in un'aula si spalanca una botola dal soffitto, ma scende una scaletta e su quella trovano posto una decina di allievi!

A questo punto occorre ricordare che, per l'insufficienza di posti nell'industria e nella sperimentazione, i biologi che si sono coraggiosamente laureati in queste difficili circostanze, troveranno probabilmente un buon posto di guardia.

**Piero Perona**

I 300 studenti della Facoltà assiepati in una delle sale del museo di zoologia che a poco a poco sta per essere «inghiottito»

Mancano sedie e tavolini. Per prendere appunti gli allievi si sistemano così



Come si presenta l'ingresso della Facoltà

*Una furiosa mareggiata si abbatte sulla città*

# Ondate di 50 metri contro il porto di Genova

**Il vento imperversa da stanotte su tutto il litorale con raffiche fra gli 80 e i 100 chilometri l'ora - Impossibili gli ingressi per le navi; chiuso il traffico all'aeroporto «Cristoforo Colombo»**

Dal nostro corrispondente

Genova, venerdì sera.

Una burrasca di vento con raffiche da 80 a 100 km orari imperversa da stanotte su tutto il litorale ligure: il mare, alle 11 di stamane, aveva forza 11 e lo spruzzo delle onde, che si infrangevano contro la diga foranea del porto, raggiungeva l'altezza di 50 metri. Il servizio di emergenza portuale è entrato in azione fin dalle prime ore del mattino e tutti gli ormeggi sono stati rinforzati.

*Alle ore cinque, sei navi erano in rada in attesa di entrare nel porto, ma solo tre sono riuscite a compiere la manovra; le altre, unitamente a quattro unità di piccolo tonnellaggio che avevano gettato l'ancora in rada, hanno dovuto allontanarsi e recarsi al largo, dove attualmente stanno navigando alla «cappa». Altre navi, ch'erano in partenza dal porto, sono rimaste agli ormeggi, in quanto la navigazione appare estremamente pericolosa.*

*A causa del forte vento l'aeroporto «Cristoforo Colombo» di Sestri Ponente è stato chiuso al traffico e gli aerei delle linee di Roma e di Cagliari sono stati dirottati all'aeroporto di Milano. La burrasca infuria con notevole intensità sulla costa di ponente.*

*La situazione non è migliore sulla costa di levante: una violenta mareggiata, forti venti di mezzogiorno e libeccio a forza 7, una pioggia battente imperversano a Sestri, dove le imbarcazioni da pesca sono state sistemate in piazza della chiesa e nelle vicine che si affacciano sul golfo. La mareggiata ha asportato migliaia di metri cubi di materiale dal riporto della massicciata provvisoria della via Aurelia.*

*Verso le 8 di stamane i carabinieri di Riva Trigoso hanno rinvenuto sulla sabbia sette pacchi, del peso complessivo di trenta chilogrammi, contenenti libretti e ricevute della motorizzazione civile e della Siae di Firenze, ivi trasportati dalla mareggiata: sono probabilmente documenti che l'alluvione del 4 novembre, attraverso le correnti marine, ha trasportato fin sulla spiaggia ligure.*

f. d.

Le furiose ondate sono così alte che arrivano a spazzare la Via Aurelia

## Telegrammi

★ **OVADA** — Il negozio di abbigliamento della signora Giovanna Rovere a Silvano d'Orba è stato svaligiato dai ladri nel corso della notte. Il danno ammonta ad oltre un milione.

★ **CUNEO** — L'operaia Olga Bellino di 25 anni è stata ricoverata all'ospedale con gravi ustioni alle gambe. Mentre sollevava dal fuoco una pentola di acqua bollente il manico si rompeva ed il liquido le provocava ustioni di primo e secondo grado.

★ **VERBANIA** — L'amministrazione comunale di Verbania ha deciso di aprire al pubblico la nuova moderna palestra scolastica in viale Sant'Anna per favorire l'attività sportiva di massa. Prossimamente verrà aperta una nuova palestra nell'edificio scolastico Fraschini.

★ **ALESSANDRIA** — Il sarto Walter Cambi di 52 anni da Santa Margherita Ligure è stato giudicato dal Tribunale per oltraggio al presidente del Tribunale dei minorenni di Genova dott. Beniamino De Vita. Dato che il Cambi maltrattava i suoi figli il presidente De Vita aveva deciso che venissero affidati all'Onmi. Replicando il sarto aveva scritto una lettera in cui venivano espressi giudizi offensivi sull'opera del magistrato. Ora è stato condannato a sei mesi.

★ **STRESA** — I pescatori professionisti del Lago Maggiore hanno espresso la loro preoccupazione per il crescente inquinamento delle acque lacustri dovuto all'immissione di scarichi industriali. Il plancton è diminuito negli ultimi anni del 18 per cento con grave pregiudizio della fauna ittica.


*VENITE A SCIARE IN*

**VALLE D'AOSTA**

BREUIL - CERVINIA - CHAMPOLUC
COURMAYEUR - COGNE
GRESSONEY - LA THUILE
PILA

UFFICIO REGIONALE DEL TURISMO - AOSTA (Italia)


*Lo scontro era avvenuto a Levaldigi*

# Avvocato torinese condannato per un tragico incidente d'auto

**Vi erano stati tre morti - Un anno di reclusione (con i benefici) e sei mesi di ritiro della patente inflitti dal Tribunale di Cuneo**

Cuneo, venerdì sera.

(g. d. m.) L'avv. Ezio Vesiano, di 38 anni, residente a Torino in corso S. Maurizio, è comparso stamane a pigio libera dinnanzi al nostro Tribunale accusato di triplice omicidio colposo. Il tragico incidente era accaduto la mattina del 13 agosto 1963 al triatemente noto bivio di Levaldigi ed era costato la vita all'industriale Virgilio Cozzi, di 54 anni, residente a Vigevano in corso Vittorio, al dott. Francesco Pizzorni, di 51 anni, medico dentista abitante a Genova in via XX Settembre ed al suo figlioletto Giovanni, di 9 anni; erano invece rimasti gravemente feriti la signora Cozzi e lo stesso avv. Vesiano.

Al momento della disgrazia il Cozzi guidava la sua «Giulia TI»; al fianco sedeva la consorte, mentre sul sedile posteriore erano il dottor Pizzorni e il bambino; questi ultimi, amici di famiglia dei Cozzi, erano con loro in gita. L'auto, proveniente da Genova, aveva raggiunto Rossano e qui aveva infilato la strada provinciale per Villafalletto per proseguire verso la Val Varaita allorchè, giunti all'incrocio con la statale Torino-Cuneo, il mezzo proveniente da destra, rotabile di maggior traffico senza avvedersi che dalla sinistra stava sopraggiungendo, velocissima, una «Ford» pilotata dall'avv. Vesiano, che viaggiava solo proveniente da Borgaro e diretto a Torino, dove ha lo studio in via Stampatori 9.

L'legale ha tentato all'ultimo istante di frenare, ma tutto è stato vano: l'urto tra la «Ford» contro la fiancata laterale sinistra della «Giulia» ha avuto effetti catastrofici per quest'ultima autovettura, che è stata letteralmente ridotta a un ammasso di rottami.

Il legale torinese era stato incriminato a conclusione della inchiesta della polizia stradale e della magistratura, malgrado avesse il diritto di precedenza, per aver tenuto una velocità eccessiva e pericolosa in prossimità di un incrocio di gran traffico.

Alle 13,30, dopo lunga permanenza in camera di consiglio, il tribunale ha ritenuto Ezio Aldo Vesiano responsabile di triplice omicidio colposo, condannandolo ad un anno di reclusione, coi doppi benefici di legge, alla sospensione della patente per sei mesi e al risarcimento dei danni alla signora Irene Pizzorni, vedova del dott. Pizzorni e madre del bimbo deceduto, che si era costituita parte civile con l'assistenza dell'avv. Aldo Farinelli, di Torino. La stessa pena era stata proposta dal P. M. dott. Spaziani; mentre il difensore, avv. Giorsetti, ritenendo che ogni responsabilità nel luttuoso incidente andasse unicamente attribuita all'industriale Cozzi, pure deceduto, aveva concluso chiedendo l'assoluzione del legale torinese da ogni addebito. Nel suo interrogatorio, l'avv. Vesiano aveva dichiarato che all'incrocio il Levaldigi si era visto improvvisamente davanti una massa bianca e che non ricordava più niente altro.

## Confessa d'aver compiuto ventuno furti in un mese

Bra, venerdì sera.

(a. f.) Un giovane di Mondovì, G. S., di 17 anni, è stato fermato dai carabinieri in seguito ad una perquisizione.

Cinque giorni fa, i militi si erano recati presso l'abitazione del ragazzo, a Bra, per compiervi un'ispezione. Alla vista dei carabinieri, il giovane era fuggito attraverso una finestra, dileguandosi per i campi. G. S. è stato fermato l'altro ieri mentre viaggiava a bordo di un'auto. Condotto a Bra, ha confessato di avere compiuto 21 furti nel solo mese di novembre.


*Da domani su*

**STAMPA SERA**

***«La vera storia della Butterfly»***

**Un nuovo racconto illustrato della patetica vicenda resa famosa dall'opera di Puccini**


# Neve e pioggia stamane in Piemonte

**Ha nevicato a Biella, a Cuneo e sul Verbano - Chiuso il Colle della Maddalena, necessarie le catene sul Tenda**

Dopo qualche giornata di sereno, l'offensiva del maltempo è ripresa in tutto il Piemonte. La zona più colpita è quella dell'Alessandrino, battuta da stanotte da una pioggia torrenziale.

Biella, venerdì sera.

Una leggera nevicata stanotte ha imbiancato i tetti delle case. Al lago del Mucrone la neve ha raggiunto lo spessore di 120 centimetri e di 180 centimetri sui monti Mucrone e Camino. La temperatura ha subito un ulteriore abbassamento.

Aosta, venerdì sera.

Nevica in Valle d'Aosta a partire dai cinquecento metri di altitudine.

Temperatura della mattinata, Aosta 1 grado; Courmayeur zero gradi; Cervinia-Breuil —4; Rifugio Torino —12.

Verbania, venerdì sera.

Di nuovo maltempo su tutta la zona. Nevischio misto a pioggia sulle località rivierasche e neve in collina e nelle valli.

Cuneo, venerdì sera.

Maltempo su tutto il Cuneese, con pioggia in pianura, nevischio a Cuneo e neve in montagna. Il Colle della Maddalena è provvisoriamente chiuso; sul Tenda sono consigliabili le catene. Il termometro alle 8 segnava a Cuneo +4°.

Alessandria, venerdì sera.

Pioggia torrenziale da stanotte su quasi tutto l'Alessandrino. Oltre alla pioggia si registrano banchi di nebbia.

La temperatura tende al rialzo. Stamane alle 7,30 il termometro segnava +4°.

Asti, venerdì sera.

In Asti e provincia stamane il cielo è completamente coperto. Alle sette la temperatura era di 0°. Massima di ieri: +4°.

Acqui, venerdì sera.

Dalle prime ore del mattino cade sull'Acquese e sull'Alto Monferrato una fitta pioggia.

Nelle zone pianeggianti la circolazione automobilistica subisce qualche intralcio, anche per la presenza di banchi di nebbia.

Ovada, venerdì sera.

Pioggia torrenziale su tutto l'Ovadese e le valli d'Orba e Stura, mentre sui monti nevica. A causa della pioggia violenta si sono lamentate stamane interruzioni elettriche in alcune zone della città e periferiche.


il *fuso doro* Marzotto

TORINO - VIA VIOTTI ANG. VIA MONTE DI PIETÀ

**INAUGURA SABATO 3 DICEMBRE**
**nei nuovi locali di via Monte di Pietà 2**

***la «BOUTIQUE della PELLICCIA»***

**mantelli in: Persiano - Rats Mousquets Indiano - Castorino - Castoro - Breitschwanz - Visone**

*MASSIMA GARANZIA DI QUALITA'*
*PREZZI DI ASSOLUTA CONCORRENZA*

VASTO ASSORTIMENTO ANCHE NEL *fuso doro* DI VIA NIZZA n. 210

# MARATHON

la grande esperta
di petroli
ora entrata
in Italia
vi promette:

OGNI CASA
COME UN
CALDO
CALDO CALDO
SICURO
NIDO

CON
**MARATHERM**

**Maratherm è il nuovo combustibile fluido, "anti-smog", che dovete provare. Rivolgetevi con fiducia per un prodotto di qualità, per un servizio puntuale al rivenditore di Maratherm:**

**G. PETROL di Luigi CARPIGNANO - TORINO - Ufficio: Via Lagrange, 7 - tel. 519.471 - 540.321.**
**Ditta CONSIMA MARIO - TORINO - Via Vagone, 6 - tel. 487.626.**

MARATHON

LA MARATHON ESPLORA RICERCA PERFORA ESTRAE SPERIMENTA RAFFINA TRASPORTA DISTRIBUISCE


## ANNUNCI ECONOMICI

Questi annunci possono essere disposti a:

TORINO - Via Roma n. 80 Stabilimento de «La Stampa»
MILANO - Via Borgogna n. 2 Gall. Vittorio Emanuele (Ottagono)
ROMA - Largo N. Ravioli 6 L.go del Tritone 153
GENOVA - Via 17 Ottobre 196 r Partic Accad. 17 r Via Roma 69 r
NAPOLI - Via Posillipo 121

oltreché presso tutti i corrispondenti della «Pubblicità Stampa S.p.A.».

*Tutti gli avvisi — esclusi quelli pubblicati in domenica — vengono ripetuti in una edizione pomeridiana di «Stampa Sera»*

*«Stampa Sera del lunedì» viene considerata, a tutti gli effetti, come il settimo numero de «La Stampa» e la ripetizione avverrà nell'edizione pomeridiana dello stesso giorno*

*Coloro che intendessero inoltrare la loro richiesta per corrispondenza possono scrivere a: «Pubblicità Stampa», via Roma 80, Torino, inviando l'importo per vaglia postale o bancario oppure mediante versamento nel c/c postale n. 6/1888, Torino.*

*Il prezzo di questa inserzione risulta dal prodotto del numero delle parole (minimo dieci, sbarrando le abbreviazioni) composte per la tariffa con l'aggiunta delle tasse in ragione dell'8 % globale.*

*Avvisi in cornice: tariffe doppie.*

*Per le inserzioni in data fissa aumento del 100 %.*

*Coloro che desiderano rimanere ignoti ai lettori possono utilizzare il nostro servizio cassetta aggiungendo al testo dell'avviso la frase: Scrivere «Pubblicità Stampa n. . . . Torino», compilata per cinque parole. In tal caso all'importo dell'intero annuncio dovrasser aggiunte il costo della cassetta in lire 200 per decade, ed un deposito di lire 500 per chi eventualmente desideri il recapito a domicilio delle corrispondenze.*

*La «Pubblicità Stampa S.p.A.», in base al capitolato di concessione di esercizio del cassellario privato, è considerata a tutti gli effetti «unico destinatario delle corrispondenze».*

*Essa ha quindi il diritto di verificare le lettere e di intercettare soltanto quelle strettamente inerenti agli annunci destinando stampati, circolari e lettere di propaganda.*

*Tutte le lettere indirizzate alla cassetta debbono essere inviate per posta e saranno respinte se insufficienti o raccomandate.*

Per una speciale accordo intervenuto con l'ISTITUTO BANCARIO SAN PAOLO DI TORINO e con la CASSA DI RISPARMIO DI TORINO, gli avvisi possono essere ordinati — nelle ore di sportello — presso tutte le Sedi e Dipendenze di queste Banche esistenti in Italia.

### COMMERCIALI L. 200 per parola

**COMPRESSORI** aria ogni tipo, usati, occasioni, permute, rateazioni. Sittor, via Nizza 32, telefono 683-076.

**ELETTROMECCANICA** Piossasco, telefono 904-162: trasformatori nuovi, gruppi elettrogeni, riparazioni accurate qualsiasi macchinario elettrico.

**ELETTROPOMPE** motopompe, pompe a mano per tutti i liquidi. Feit, via Monginevro 226, Torino, tel. 331-591

**GENERATRICE** olii alcoolizzati con cuscinetto circolare Fellows 6 T perfetta vendesi. Telefonare 394-859.

### ARTIGIANATO L. 200 per parola

**AVVOLGIBILE** metallico Telefonate 950-453, 82-875. Un operaio a Vostra disposizione. O783

**IMPIANTI** riscaldamento, caldaie, bruciatori retrattori controllo ripartizione Brava. Tel. 596-880.

**2. PRESTITI SU ALLOGGI DI PROPRIETA' E DA ACQUISTARE, RIMBORSABILI ENTRO SEI ANNI. VALFINA, VIA ANDREA DORIA 15**

### SOC. CAPITALI CESSIONI RILIEVI AZ. L. 200 p.p.

**A.A.A.A.A.A.A.A.** A tassi bancari dell'1% mensile concediamo in due giorni mutui ipotecari su alloggi, case, terreni. Prestiti in giornata a operai, impiegati, professionisti, artigiani, commercianti. Riservatezza assoluta. Finanziaria FID - via Cernaia 18, Torino, telefoni 542-834, 530-445. O588

**A.A.A.A.A.A.A.A.** ACCORDIAMO rapidamente supervalutando garanzie su auto (anche ipotecate) tergate Piemonte, Lombardia, Liguria. Tassi bancari. Massima riservatezza. Finanziaria FID - via Cernaia 18, Torino, tel. 542-834, 530-445. O588

**A.A.A.A.A.A.** A commercianti, operai, impiegati, artigiani, professionisti, funzionari, prestiti immediati. Ficotex, corso Francia 15, tel. 760-203, 779-926. O587

**A.A.A.A.A.A.** AB automobilisti concediamo prestiti in giornata supervalutando garanzie anche ipotecati. Mutui ipotecari in pochi giorni. Ficotex, corso Francia 15, tel. 760-203, 779-926. O587

**A.A. FRESTIAMO** denaro in giornata a proprietari auto (anche se ipotecate), riservatezza assoluta. Via Pomba 29 (angolo via Cavalli), telefono 545-909. O566

**ALASSIO** cedonsi avviatissimi pensioni, bar, ristoranti. Immobiliare Doria Dalpero 40-512.

**AVVIATISSIMA** tabaccheria zona Francia trent'anni unica proprietario cedesi motivi salute. Scrivere: «Pubblicità Stampa 2125 — Torino».

**BAR** semiserio moderno attrezzatissimo 30.000 giornaliere zona Crocetta stazione sede Russia, Principe Oddone 2. O883

**BORDIGHERA** vendesi villa signorile con giardino alte alberature vista meravigliosa. Rivolgersi proprietario: Chiapella, Vittorio Emanuele 182.

**CHIERI** occasione, alloggetto nuova costruzione, 3 camere, tinello, cucinetta, 3.300.000 compreso mobili. Telefonare 315-318. O645

**FINANZIAMENTI SU ALLOGGI DI PROPRIETA' E DA ACQUISTARE RIMBORSABILI MENSILMENTE ENTRO SEI ANNI. VALFINA, VIA ANDREA DORIA 15**

**IMPORTANTE** Impresa [illegible] in zona S. Paolo o dintorni Torino alloggi signorili rifinitissimi, attici, negozi affittasi o non, autorimesse, mutui. Tel. 331-956, O300

**IMPRESA** acquista terreno 35-50 cassine, contanti, permuta. Tel. 784-255

**IMPRESA** vende pronti subito alloggi 1-2 camere tinello cucinino e servizi, cantiere via Cesare Pavese 4 angolo corso Unione Sovietica 323, 25% contanti rimanenza mutuo e rateazione.

**LAIGUEGLIA** vendo terreno mq 1000 per villa con progetto. Panorama stupendo - via mare spiaggia. Cisella 338/7 Sip, Milano. 27453

**LOTTI** terreno panoramico in Torino nuova lottizzazione tutti servizi vendo a 5000, 3000, 2000 secondo cubature. Tel. 530-385.

**LOTTI** terreno vicinanze Reggia con progetto approvato per costruzione ville, posizione soleggiata vendonsi. Telefonare 533-587. A118195

**MURI**, negozio centralissimo buon reddito vendesi 21.500.000, Telefonare 785-883. O643

**PALAZZO** Two [illegible] vendesi alloggi signorili salone 3 camere cucina doppi servizi, 3 camere cucina servizi, 1 camera cucina servizi, bellissimi saloni, mutuo. Telef. 331-758,

**VENDESI** alloggi signorili 1-2-3 camere tinello servizi pronti subito, si vendono affittasi locale semiinterrato mq. 400 adatto deposito ingrossino, Via Da Amicis 59, Regina Margherita, Collegno. Tel. 731-903 ore ufficio. A118631

**VILLA** in Settimo sei camere due bagni grande parco giardino 500 mq, nuova costruzione vendesi 12.500.000 volendo mutuo a rateizzazioni. Tel. 580-340.

**VILLA** juxtaposta in villaggio Aurora (Rivalta Torinese) di nuova costruzione, 5 camere grande soggiorno doppi servizi autorimessa, seminterrato 240 mq. giardino mq. 1000 circa privato vendo L. 27.000.000, volendo 40% contanti, differenza rateizzando. Telefonare 580-340.

**3.500.000** libero subito alloggetto camera tinello cucinino, 4.800.000; due camere tinello cucinino servizi, volendo [illegible] mutuo, via Natro 16.

### COMPRA - VENDITE ALL. LOCALI e TERR. L. 200 p.p.

**A.A.A.A. ACQUISTO** alloggi contanti privatamente. Telef. 518-736.

**A.A.A.A. ACQUISTIAMO** qualunque alloggio. Telef. 541-413.

**A. C. TURATI** 86 (ang. Università Verdi) vendonsi alloggi varie vista anche domenica. Tel. 502-340.

**A. PINO** in bellissima costruzione vendesi alloggi reddito 6%. Telefono 981-853. O489

**A. 150.000**, avendesi proprietà panoramica, terreno Albese. Scrivere Pubblicità Stampa, 2188, Torino.

**A Cascine Vica** abitabili panoramici levante - ponente vendonsi alloggi massime facilitazioni. Tel. 784-365.

**A Madonna Campagna** vendiamo alloggi finitissimi 2-3 camere tutti servizi. Anticipo 1.000.000 per camera rimanente mutuo. Facilitazioni. Telefonare 769-800. O939

**A** rateazioni pari affitto vendonsi alloggi, negozi, uffici, magazzini in Residenza Miramonti. Corso Giulio Cesare 236.

**ABBIAMO** vendite signorilissimo alloggio nuovo, 4 camere tinello doppi servizi, via Cavallermaggiore 28 visibile dalle ore 15-17, rateazioni.

**ACQUISTIAMO** alloggi, ville, case, negozi. Pagamento contanti. Piazza Marconi 26, telefonare 657-324.

**ALLOGGETTO** Duchessa Jolanda, due camere cucina, 2° piano, fermo bagno, vendo. Telefonare 655-782.

**ALLOGGI** in costruzione ai corso zona Re 61 vista collinare, rifiniture accuratissime vendonsi direttamente. Mutui facilitazioni. Tel. 555-349, 667-116.

**ALLOGGI** signorili, via Cernaia 30, vendonsi - affittansi. Mutuo, facilitazioni. Telefonare 547-108.

**ALLOGGIO** libero corso Francia ultimo piano 4 tre camere cucina servizi vendo. Tel. 655-782.

**ALLOGGIO** spaziosi 1[illegible] (corso Monte Grappa), [illegible] camere tinello termobagno, 6.000.000, facilitando. Torinese, 541-419. O645

**ALLOGGIO** via Parrona vuoto, 2 camere, grande tinello servizi 5.800.000 facilitazioni. Tel. 761-769

**ALLOGGIO** vuoto (via Tripoli) 2 grandi camere tinello servizi, 8 milioni 200.000, Telefonare 761-769.

**ALLOGGIO** 2 camere, tinello, garage, servizi, ampia entrata, libero, vendo 9.800.000 mutuo. Fassino, Madama Cristina 128. 913

**APPARTAMENTI** da acquisto immediato piazza Omero, 1-2 camere tinello cucinetta 1.500.000, camere, [illegible] 600.000, Ulteriori dilazioni. Consulenza 545-670.

**APPARTAMENTI** via Filadelfia 237 camera tinello cucinetta 4.800.000, 2 camere tinello cucinetta 7.000.000 contanti 30% mutuo 40% dilazioni 30%. Telefonare 339-967.

**BOX** anche uno magazzino vendesi zona Italia 61 Telef. 535-340, 667-116. O607

**CANOVA** [illegible] Muratori vendonsi razionali alloggi 2-3-4 camere servizi. Mutuo ed ulteriori facilitazioni pagamento: I.P.I.T., tel. 535-000, 6[illegible]

**OFFERTE AFFITTO ALL. LOCALI e TERR. L. 200 p.p.**

**A. ABBIAMO** alloggi 18.000, 20.000, 25.000, 40.000. Sacchi 18. Telefono 538-539. O529

**A. AFFITTIAMO** alloggi 2-3-5 camere servizi - Grom, Martinetti, Frascia 17, telefono 745-728. O939

**A. AFFITTIAMO** ampio centralissimo negozio con sottostante magazzino Il Teresa angolo S. Tomaso. Telefonare 541-433. A116041

**A. QUATTRO** camere cucina servizi, Re Umberto, ultimo. Telef. 535-539.

**ABBIAMO** adiacenze via Po camera mansarda grande unita. Tel. 546-104.

**AFFITTASI** alloggetto confortevole camera tinello servizi prossimi sposi. Telefonare 366-995.

**AFFITTASI** [illegible] ammobiliati indipendenti 30.000 40.000 mensili. Riva, via Passini 1.

**AFFITTASI** grande negozio nuovo 140 mq. libero subito adatto generi diversi altro 85 mq. via S. Donato 58.

**AFFITTASI** in Grugliasco bellissimo negozio con licenza osteria. Telefonare 782 062. A118618

**AFFITTASI** nuovo stabilimento zona Aeronautica mq. 1200 360.000. Tel. 369-417. O486

**AFFITTIAMO** Moncalieri, Campagnole alloggio due camere tutte comodità. Telefonare ore pasti 641-367.

**AFFITTO** due vani servizi con terrazzo, Moncalieri n. 128. Telefonare 484.620. 1001

**ALLOGGETTO** camera tinello servizi centrale completamente arredato affitto. Telefonare 586.864. 1001

**ALLOGGETTO** moderno 16.000 Miralfiori affittasi sposi. Rivolgersi Mobilificio via Lanzo, 94.

**AUTOTRASLOCHI** garantiti 5000 per camera, furgoni imbottiti. Telefonare 857-087, mondano. A113831

**AUTOTRASLOCHI** 5000 per camera garantito furgoni imbottiti. Telefono 636-871, Quarenta.

**CORSO** Francia Laumann affittasi locale luminoso nuova costruzione mq 250 divisibile, riscaldamento, ingresso carraio. Telefonare 379.836.

**CORSO** Sebastopoli 214 piano primo affittasi 2 camere servizi, uso studio medico, ufficio. Scrivere Pubblicità Stampa 143, Torino. 324

**NEGOZIO** retro uso sartoria calzolaio pellicciaio ecc. ristrutturato. Telefonare 727.833. 2001

**PIED-A-TERRE** ammobiliato indipendente signorile, libero, 40.000. Telefonare 650-503. C[illegible]

**PINO** 3 camere, servizi, garage, giardino affittasi 20.000. Tel. 383.298.

**S. RITA** proprietario affitta 4 camere, tinello, cucinino. Telef. 329.436.

**S. RITA** rialzato signorili 2 camere servizi eventualmente adatte studio. Telefonare 396.684. 2001

**34.000 A 81.000 MENSILI, RICALDAMENTO E SPESE COMPRESE AFFITTASI CENTRO RESIDENZIALE MONCALIERI, ZONA ITALIA '61, APPARTAMENTI DA 2-3-4 CAMERE, TINELLO, CUCININO. TELEFONARE 644-997, 518-428.**

### LOCALI PER UFFICIO L. 200 per parola

**LOANO**, Soggiorno Firenze, telefono 69-336, cucina familiare, tranquillità, riscaldamento. Prezzo invernale 2000. A116860

**LUCE** Ufficio affittasi appartamentino nuovissimo ammobiliato panoramico. Telefonare 592-400 dopo ore 20.

### ALBERGHI E STAZIONI CLIMATICHE L. 200 p.p.

**ALASSIO**, Hotel Astori tel. 42-956, confortevolissimo, riscaldato, 2400 complessive, riduzioni prezzi oltre i dieci giorni. Apertura 15 dicembre.

**LOANO**, Hotel Modesto, telefono 69-042, 1ª categoria, riscaldatissimo, posizione tranquilla. 27451

**SAN REMO** Hotel Montecarlo, telefono 50-785, seconda categoria, ottimo soggiorno pensione completa, bagno-doccia, otto giorni 30.000. Prenotatevi 27732

### COLLEGI ISTIT. SCUOLE L. 200 per parola

**OFFRESI** facile redditizio impiego frequentando scuola Ariem estetica viso, corpo, manicure, massaggio. Istituto Lina Reinero, corso Matteotti 31, telefono 519-688. A116687

### CAMERE MOBIL. PENS. L. 200 per parola

**A. REFERENZIATO** bellissima camera con posto unico inquilino presso persona sola. Telefonare 878.752, ore pasti. 2001

**AFFITTO** camere ammobiliate indipendenti, servizi, Fiat Mirafiori, 25.000. Telef. 896.9[illegible]. [illegible]

**AMMOBILIATA** signorile piedaterre affittasi a distinto. Telefonare 892-112 (Crocetta).

**S. PAOLO** Istituto camere matrimoniale ammobiliate uso cucina cercasi. Telefonare 789-331.

**SIGNORA** affitta bella ammobiliata e distinto referenziato. Tel. 885.222.

### DOMANDE IMPIEGO L. 50 per parola

**A.A.A. OFFRESI** ragioniere militesente, con esperienza biennale Centro meccanografico. Telef. 668-735.

**A.A. RAGIONIERA** esperta amministrazione azienda, impianti contabilità, bilanci, Vanoni, competenza fiscale, sindacale, offresi massa giornata. Telefonare 500.943. A117982

**A. ABILE** stenodattilografa, lunga esperienza ufficio, attiva, seriata, libera subito impiegherebbesi adeguatamente. Telefonare 755-416.

**ABILE** istruttrice Meccator 5000, contabilità Audit 502/513, signora 30anna, occuperebbesi anche mezza giornata. Scrivere Pubblicità Stampa 2174, Torino. A118078

**ABILE** stenodattilografa curriculum dente autonoma pratica lavori ufficio offresi. Telefonare 367-395.

**CAPO** laboratorio trentenne, esperto programmazione, controllo produzione, buon organizzatore, esperienza decennale in campo saldatura elettronico, materie plastiche, esaminerebbe seria proposta. Scrivere: «Pubblicità Stampa 7385 — Torino».

**CAPO** laboratorio 30enne, esperto programmazione, controllo produzione, buon organizzatore, esperienza decennale in campo saldatura elettronica materie plastiche, esaminerebbe seria proposta. Scrivere «Pubblicità Stampa 7324 — Torino».

**COMMESSA** dattilografa presenza referenziata offresi anche cassiera. Telefonare 517.237. A117960

**CONTABILE** 33enne pratichissima contabilità generale, bilanci, costi, paghe offresi seria ditta. Scrivere «Pubblicità Stampa 7319 — Torino».

**CORRISPONDENTE** esperta lingua francese, ottima conoscenza tedesco inglese, offresi. Scrivere «Pubblicità Stampa 7315 — Torino».

**CORRISPONDENTE** perfetta conoscenza inglese francese esperienza decennale ufficio esportazione, traduzioni tecniche occuperebbesi mezza giornata. Telefonare 282.519.

**DICIANNOVENNE** stenodattilografa velocissima, II impiego, massima serietà, referenziata, impiegherebbesi subito. Telefonare pomeriggio 531-428.

**DICIANNOVENNE** steno-dattilografa veloce II impiego libera subito, Telefonare lunedì 744-935.

**DICIANNOVENNE** II impiego offresi subito presso società, ditta. Telefonare 759-765. 2001

**DICIASSETTENNE** steno-dattilo-compilometer, Audit, paghe, inglese, libera subito, offresi. Telef. 282.409.

**DICIOTTENNE** bella presenza stenodattilo offresi, Telefonare 753.070.

**DICIOTTENNE** dattilografa, calcolo meccanico, 3° impiego, referenziata offresi subito. Telefonare 896-224 ore 12-14 e dopo 17.

**DICIOTTENNE** millesente cultura media superiore perfetto francese, cerca impiego. Telefonare 634.052.

**DICIOTTENNE** steno - dattilografa compilometrista, perfezionata corrisponderebbesi presso seria ditta. Telefonare 361-133. A118032

**DICIOTTENNE** steno-dattilo secondo impiego offresi. Tel. 353.006.

**DIPLOMATO** tecnico, ex ufficiale Genio, esperto assumere adeguata occupazione. Telefonare 770.561.

**DISEGNATORE** offresi perito meccanico 25anno 1° impiego. Scrivere «Pubblicità Stampa 7319 — Torino».

**DISEGNATORE** 2° diplomato, pratica diversi anni carpenteria, conoscenza calcolo offresi adeguatamente. Telefonare 471.697. A117951

**ESTETISTA** diplomata offresi commessa per profumeria. Esperienza due anni. Telefonare 500.083 ore 8-12.

**ESTETISTA** massaggiatrice diplomata pratica bella presenza impiegherebbesi istituto o profumeria pomeriggio. Telefonare 666-071.

**GEOMETRA** pratico catasto, contabilità lavori, strade, picchettamento, rilievi offresi anche mezza giornata. Scrivere: «Pubblicità Stampa 7385 — Torino». A116249

**GEOMETRA** 23enne, referenziato, abile disegnatore, pratico costruzioni cantieri, impiegherebbesi presso seria ditta. Telef. 93.283. A117898

**GRAFICO** progettista impaginatore, conoscenze pratica tipografia, offresi, rotocalco, impostazione lavori, dati comando, esaminerebbe proposte. Scrivere: «Pubblicità Stampa 7321 — Torino». A118308

**IMPIEGATA** pratica Audit ed lavori ufficio, abile fatturista Marcator veloce dattilografa offresi. Scrivere: «Pubblicità Stampa 7325 — Torino»

**IMPIEGATA** stenodattilografia pratica ufficio presso mezza giornata offresi. Telefonare 288.373.

**IMPIEGATO** d'ufficio offresi magazziniere, lavori fiducia precisione. Telefonare 787.312 mattino.

**IMPIEGATO** referenziato libero mezza giornata vuto, assume incarichi fiducia. Scrivere Pubblicità Stampa 2170, Torino. A118059

**INDOSSATRICE** offresi signora 30anna referenziata bella presenza taglia 44. Scrivere: «Pubblicità Stampa 7323 — Torino».

**INGEGNERE** [illegible] VENTENNA. LE ESPERIENZA [illegible] EDILI CIVILI INDUSTRIALI [illegible] DALI, MASSIME REFERENZE REALI CAPACITA' TECNICHE, OFFRESI IMPORTANTE IMPRESA POSTO DIRIGENZIALE, RESPONSABILITA', DISPOSTO TRASFERIRSI. SCRIVERE: «PUBBLICITA' STAMPA 2189 — TORINO». A118180

**INTERPRETE** inglese, francese, 28enne, diploma scuole superiori, personalità, presenza, disposto viaggiare, occuperebbesi ramo pubblicità relazioni. Scrivere: «Pubblicità Stampa 7336 — Torino».

**LABORATORIO** fotografico, c. Vittorio Emanuele 88, terza 16/18anno 1° impiego. Presentarsi ore 17.

**LAUREATO** economia 33enne pluriennale esperienza in campo assicurativo, buona conoscenza contabilità meccanizzata, ottime referenze offresi. Scrivere: «Pubblicità Stampa 2186 — Torino».

**LAUREATO** in legge ex-funzionario Stato pratica amministrazioni ed contabilità, automunito proprio, libero subito occuperebbesi adeguatamente. Telefonare 890-049.

**MECCANOGRAFA** meccanizzata carta impiego. Telefonare 287-420.

**OTTICA** diplomata bella presenza offresi laboratorio o vendita negozio lenti. Telef. ore pasti 381.853.

**OFFRESI** stenodattilo 1° impiego. Telefonare 489-991.

**PENSIONATO** piemontese attivo laureato offresi incarichi fiducia mill prelievo. Telefonare 599-746.

**PERITO** chimico industriale, decennale esperienza controllo produzione conduzione manodopera perfetto francese ottimo tedesco esaminerebbe offerte impiego. Scrivere: «Pubblicità Stampa 7349 — Torino».

(Continua a pag. 11)

Sitter

ELEGANTI CON
**maruS**
Cori E Cori Biki PER SIGNORA • Facis E Sidi PER UOMO

...un abito, un cappotto che ci vesta bene,
in modo pratico ed elegante;
un abito, un cappotto
per le esigenze di tutti i giorni;
un abito, un cappotto
per essere a posto sempre,
in ogni momento, in tutte le occasioni.
Eleganti con Marus.

Centri della confezione MARUS a Torino: piazza Solferino, 1 (per signora e bambini) e via Roma, 240 via Nizza, 180 e piazza Statuto, 24 via Montebello, 18 e via Chiesa della Salute, 35

A Biella: via Italia, 20

Centri MARUS anche a: Milano - Venezia - Bologna Napoli - Palermo - Catania - Parma Reggio Emilia - Ferrara - Livorno - Biella - Mestre

# APEROL

l'aperitivo poco alcolico

BARBIERI - PADOVA

nella
vostra cucina
c'è sempre
un posto per
GIULIANA

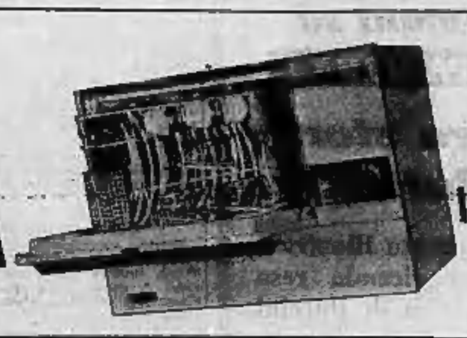

la mini lavapentole tutta super
Lapibrol

AGENTI DI ZONA

ODDORISIO MARIO
Via Monfalcone 61/A - TORINO - Tel. 352.106

DOVERI GIUSEPPE
C. Trieste 57 - MONCALIERI (To) - Tel. 666.526

ZANGI
Via Piana 11 - ALESSANDRIA - Tel. 42.86

ELECTRIC SERVICE di Aldrigo
V. Papa Giovanni 43 - ARLUNO (Mi) - Tel. 901.2393

TORTI PIETRO
Via Ghilini 33 - ALESSANDRIA - Tel. 67.363

# I SEGRETI DEI SAVOIA

## La dama di voluttà

### UN ROMANZO DI ALESSANDRO DUMAS

Il sacrificio di Pietro Micca durante l'assedio di Torino da parte dei francesi

20 Dopo la mia fuga Vittorio Amedeo si sarebbe consolato con la marchesa di San Sebastiano, ormai ne ero sicura. In fin dei conti era ciò che volevo, eppure quell'idea mi procurò un sottile tormento. Per una delle contraddizioni così frequenti nell'animo femminile, desideravo essere dimenticata e insieme temevo di esserlo; volevo spezzare i legami che mi tenevano avvinta al mio amante, e tuttavia li rimpiangevo. Quando il duca venne a salutarmi prima della partenza, dovetti lottare per trattenere le lacrime; un nodo mi stringeva la gola, ma mi sforzai di nascondere la commozione. Vittorio Amedeo si dimostrò molto inquieto per la mia salute, mi fece promettere che mi sarei riguardata e l'avrei raggiunto appena possibile.

— Nell'attesa — soggiunse — scrivetemi ogni giorno. Attenderò con impazienza il corriere per avere vostre notizie.

### *L'ultimo abbraccio*

Pareva che presentisse di non dovermi più rivedere. Non si decideva a staccarsi da me: per tre volte, quando era già sulla soglia, tornò indietro ad abbracciarmi. Alla fine non riuscì più a trattenermi e scoppiai in lacrime. Pallido per la commozione, il duca mi diede gli ultimi consigli.

— Vi raccomando soprattutto di non oltrepassare il punto convenuto. Prendete una buona scorta e non correte inutili rischi. Dovrei dirvi di aspettarmi qui, ma vi confesso che non ne ho il coraggio. Vi lascio il principe della Cisterna, verrete con lui e verrete presto, non è vero?

Promisi, scossa da un fremito. Lo guardai allontanarsi, fin quando lo persi di vista. Poi caddi svenuta. Marietta e Barberina, che erano accanto a me, furono pronte a sorreggermi, e subito mi portarono a letto. Vi rimasi tutta la sera, con accanto i miei figli. Il pensiero che stavo per abbandonarli per sempre e che forse un giorno essi mi avrebbero accusata, non mi dava pace. Eppure, l'amore stesso che avevo per loro mi impediva di far altrimenti. Se li avessi portati con me avrebbero perduto una magnifica posizione ed un brillante avvenire, per occupare a Parigi il rango di sconosciuti bastardi. Dovevo lasciarli, per il loro bene, per la loro felicità. Ma quanto mi costò quel sacrificio!

Finalmente giunse il giorno stabilito. La sera prima, senza avvertirmi, Barberina aveva rimandato i miei figli a Torino, per evitarmi un nuovo dolore al momento del distacco. Arrivò il principe della Cisterna con i suoi dragoni per scortarmi durante il viaggio. Avevo due carrozze, entrambe cariche di ricchezze; un magnifico bottino per i ladri, ma con quel seguito nessuno avrebbe pensato ad assalirci. Tuttavia la presenza dei dragoni mi causò qualche inquietudine. Non li avevamo previsti, ed avrebbero potuto costituire un ostacolo molto serio. Ad ogni modo mio fratello fu avvertito: il messaggero gli precisò la consistenza della scorta e la strada che avremmo seguito.

Gettai un ultimo sguardo a quella casa dove avevo trascorso una parte della mia giovinezza, dove il giorno prima avevo abbracciato per l'ultima volta i miei figli; poi mi abbandonai sul fondo della carrozza, senza neppure rispondere al saluto del principe della Cisterna, che si era avvicinato allo sportello con il cappello in mano. Il nobiluomo pensò ad un malessere e si trasse in disparte.

Per tre giorni non capitò nulla. Alla terza sera, mentre stavo finendo di cenare, Marietta entrò con fare misterioso nella mia stanza, annunciandomi un messaggero di mio fratello, molto ben travestito.

### *Il rapimento*

Il rapimento doveva avvenire quella notte. L'albergatore, convinto da una bella ricompensa, avrebbe versato un sonnifero nel vino dei dragoni di guardia alle due carrozze, al principe della Cisterna ed ai suoi famigli; approfittando del sonno generale, ci saremmo allontanati silenziosamente per una strada secondaria che girava attorno al paese, in modo che nessuno potesse dare l'allarme. Compiuta l'operazione, l'albergatore avrebbe bevuto anch'egli il sonnifero; l'indomani trovandolo addormentato come gli altri, nessuno avrebbe sospettato di lui. Questo piano era stato ideato da quattro o cinque gentiluomini francesi, tutti più o meno miei parenti, ai quali non pareva vero poter rapire l'amante del Savoiardo. Era rischioso, ma lo approvai con una sola condizione: che non si facesse del male né al principe né ai suoi dragoni.

Tutto funzionò a meraviglia. Passammo tra i soldati addormentati come se fossimo stati protetti da un incantesimo. Il numero dei miei rapitori era scarso, una dozzina di uomini soltanto, che avevano attraversato il paese come un uragano. Vestivano uniformi dell'armata piemontese, in modo da essere scambiati per un gruppo di militari sbandati. Gli avamposti francesi erano molto lontani, ma proprio per questo nessuno pensava ad un colpo di mano così ardito e non si erano stabiliti posti di blocco.

Corremmo per tutta la notte, senza fermarci un istante. Al far del giorno incontrammo una numerosa brigata che ci attendeva; finalmente eravamo al sicuro! L'angoscia degli ultimi giorni, l'ansia di quella pazza corsa nel buio, cedettero il posto alla commozione. I miei compatrioti mi accolsero con grida di entusiasmo; le feste e i complimenti quasi mi stordirono. Il conte d'Estrées mi chiese dove volevo essere condotta.

### *Lettera d'addio*

— A Parigi — risposi — al convento delle Carmelitane di via Boulon. Là avevo parecchie amiche: spero che qualcuna si ricordi di me.

— Allora, dritto a Parigi! — ordinò il conte al cocchiere.

Prima di passare la frontiera volli però scrivere una lettera al duca di Savoia. Ecco il testo:

*« Monsignore,*

*« potrei cercare di ingannarvi, potrei dirvi che sono stata rapita, che ho lasciato l'Italia contro la mia volontà; ma se lo facessi perderei il rispetto di me stessa. Aiutata dal cavaliere di Luynes e da alcuni amici, sono partita spontaneamente per ritornare in Francia. Ma vi prego di credere che non sono un'ingrata, non ho dimenticato tutto ciò che avete fatto per me, e vi me sarò eternamente riconoscente. Vi raccomando i miei figli. Ho sofferto molto, ma ho dovuto lasciarli; adesso non hanno che voi. Se provate per me qualche risentimento, vi supplico, Altezza, di non farlo ricadere su quelle innocenti creature. Che esse possano invece rammentarvi un periodo di felicità finito, ahimè, per sempre. Non scordatevi di me, se potete; io vi ricorderò sempre... ».*

Non gli spiegai le ragioni della mia partenza. Avrei dovuto parlare delle mia colpe o delle sue, avrei dovuto accusare entrambi, e sarebbe stato peccato. Allora, perché farlo?

*(Da questo momento la « Dama di voluttà » non è più testimone diretto delle vicende di casa Savoia. Ma le sue « Memorie » — tutte inventate da Dumas, come avevamo detto — continuano: informata dal figlio e da alcuni amici di quel che accade alla Corte piemontese, la contessa di Verrua può completare il suo racconto fino alla morte di Vittorio Amedeo. La contessa è fuggita poco prima dell'assedio francese a Torino; la città si difende con accanimento, con il coraggio illustrato dal sacrificio di Pietro Micca, finché i soccorsi imperiali guidati dal principe Eugenio, dopo la vittoria del settembre 1706, costringono i francesi a ripassare le Alpi. Dal 1720 Vittorio Amedeo è re di Sardegna; nel '30 abdica a favore del figlio Carlo Emanuele III e sposa, con matrimonio morganatico, la marchesa di San Sebastiano).*

FINE

*Traduzione di Piero Gasco*

**Il collegamento rapido con la Riviera di Levante**

# Per Natale ai genovesi un altro pezzo di autostrada

**Sarà aperto al traffico il tratto Quarto-Recco, che si aggiunge a quello Recco-Rapallo**

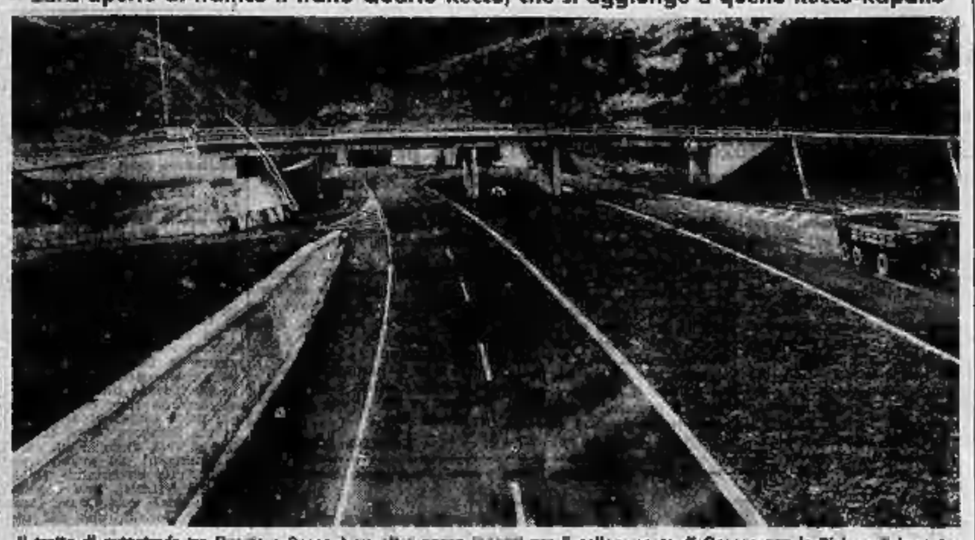

Il tratto di autostrada tra Quarto e Recco è un altro passo innanzi per il collegamento di Genova con la Riviera di Levante

Dal nostro corrispondente

Genova, venerdì sera.

*Dieci giorni prima di Natale un altro passo innanzi, per il collegamento di Genova verso la Riviera di Levante, verrà fatto con l'apertura al traffico d-l tratto di autostrada tra Quarto e Recco, che andrà così ad aggiungersi al tratto da Recco a Rapallo già in funzione da tempo. Ciò vorrà dire che da Genova si potrà raggiungere il capoluogo del Tigullio in una decina di minuti senza più dover sottostare alle lunghe code che, specie la domenica e nel periodo estivo, si verificavano lungo la via Aurelia. Questo significherà, per coloro che scendono in Riviera dal Piemonte e dalla Lombardia, un notevole risparmio di tempo, anche in previsione dell'entrata in funzione — cosa che dovrebbe avvenire ai primi del 1967 — del raccordo che congiungerà l'autostrada Genova Serravalle-Milano con la strada sopraelevata.*

*Per coloro che proverranno da Torino e dagli altri centri del Piemonte, si tratterà di entrare nell'autostrada a Serravalle e di raggiungere, lungo un percorso riservato al traffico veloce, l'autostrada che li condurrà a Rapallo. Infatti, una volta entrati a Genova nella strada sopraelevata, essi la percorreranno tutta e, dopo una breve deviazione all'interno strada del centro e scorrimento veloce, raggiungeranno la strada Pademontana dove all'altezza di Quarto entreranno nell'autostrada del Levante.*

*Ma non è questa l'unica novità che riguarda le vie di comunicazione in Liguria: infatti, proseguono e sono sostenuti i lavori della costruzione del raccordo che unirà la Genova-Serravalle con l'autostrada per la Riviera di Ponente.*

*Per coloro che vivono in Piemonte vi è un'altra notizia interessante: sarà presto ultimata e realizzazione, come ha dichiarato ieri il presidente della Provincia di Genova, avv. Francesco Cattanei, la « direttissima » Voltri-Alessandria il cui progetto è stato accuratamente preparato dagli uffici tecnici della stessa Provincia. Si tratta di una arteria di grande necessità che, con un gran balzo, scavalcherà l'Appennino per immettersi nella pianura alessandrina andando a congiungersi con la strada diretta per Torino. A Voltri la « direttissima » si innesterà, anch'essa, nell'autostrada per Savona che, a sua volta, proseguirà verso il confine con il tratto chiamato « Autostrada dei Fiori ».*

*Una alla volta, quindi, le difficoltà di comunicazione con la Liguria stanno per essere eliminate: il complesso di arterie che scaturirà da tale imponente opera metterà in grado anche chi risiedono oltre Appennino di raggiungere in maniera rapida e comoda la Riviera con notevole vantaggio per il turismo e i trasporti.*

**Filiberto Dani**

# MODESTY BLAISE IN «ZIO HAPPY»

**RIASSUNTO — Durante una vacanza in California, Modesty Blaise fa amicizia con Steve Taylor, uno strano tipo di fotografo subacqueo che non parla molto di sé. Quando Taylor viene chiamato a Las Vegas, Modesty lo accompagna**

*Copyright « London Express », « New Blitz » e « Stampa Sera »*

UTET

IMMAGINI DELL'ARTE ITALIANA ATTRAVERSO I SECOLI

di Anna Bovero

Un viaggio-documentario per immagini attraverso le regioni e le stagioni dell'arte italiana - Il raffinato itinerario in sei volumi che guida alla scoperta visiva degli splendori di una tradizione pluriaccolare nei suoi capolavori anche poco noti.

IMMAGINI DELL'ARTE ITALIANA ATTRAVERSO I SECOLI

di Anna Bovero

L'Italia artistica delle ravvicinate pievi di paese, dei castelli sperduti, delle vecchie città, dei grandi centri, delle piccole raccolte e dei famosi musei - Illustrata minutamente e splendidamente nella ricostruzione fedele della sua evoluzione nel tempo.

UTET

IMMAGINI DELL'ARTE ITALIANA ATTRAVERSO I SECOLI

di Anna Bovero

Un rapporto nuovo fra testo e illustrazioni: MILLE E MILLE GRANDI TAVOLE D'ATLANTE in nero e a colori, per la consultazione scolastica, CON BREVISSIMI COMMENTI - Lo "spaccato" visivo delle stratificazioni artistiche della penisola, dai primi secoli dell'arte cristiana alla fine della seconda guerra mondiale.

UN REGALO PRINCIPESCO A COMODE RATE MENSILI

Sei volumi eleganteente rilegati. Sono pubblicati i primi cinque volumi (L. 9.000 - L. 10.000 - L. 10.000 - L. 7.500 L. 8.000). Il sesto volume disponibile entro il 1967.

UNIONE TIPOGRAFICO-EDITRICE TORINESE

UTET - C. RAFFAELLO 28 - TORINO

Prego farmi avere in visione, senza impegno da parte mia, l'opuscolo illustrativo dell'opera: IMMAGINI DELL'ARTE ITALIANA ATTRAVERSO I SECOLI.

come .....

cognome .....

indirizzo .....

8 Venerdì 2 - Sabato 3 Dicembre 1966 STAMPA SERA Anno 98 Numero 275

# SULLE SCENE E SUGLI SCHERMI

### Con la Mangano (Giocasta) e Orson Welles (Tiresia)

# Pasolini gira a colori il suo Edipo moderno

**Il personaggio della tragedia di Sofocle trasformato in un provinciale italiano piccolo-borghese - Incontro con il regista nella sua casa romana**

Roma, venerdì sera.

Il primo film a colori di Pier Paolo Pasolini inizierà a dicembre. Il titolo è Edipo Re, gli interpreti principali Silvana Mangano nel ruolo di Giocasta, Franco Citti in quello di Edipo e Orson Welles nelle vesti dell'indovino Tiresia. Dice il regista: «Nel '61 quando girovo Accattone, pensai per la prima volta ad utilizzare Citti in una storia che prendesse le mosse dal dramma di Sofocle. L'Edipo si trasformò alcuni anni dopo, quando trasposi L'Orestiade e progettai di farne una trasposizione cinematografica. Ma quest'estate sono ritornato al progetto originario».

In un'ardita mescolanza di mito e tutto, realtà contemporanea e fantasie poetiche, Pasolini narrerà la vicenda di un Edipo moderno, l'avventura di un bambino di estrazione piccolo-borghese che intorno agli anni trenta vive nella provincia italiana e passa attraverso le fasi tipiche di un complesso edipico.

«Freud ha spiegato tutto ciò molto bene — egli dice. — A me non interessano i ricorsi a termini psicanalitici. Ho scelto invece la via della poesia, Sofocle appunto, della cui tragedia — che io stesso ho tradotto e ridotto — sarà conservata la parte centrale del film». In Friuli, la terra dove Pasolini ha trascorso i suoi primi anni, a Bologna e a Milano verrà «girata» l'infanzia, la maturità e la vecchiaia dell'Edipo «contemporaneo». Mentre la parentesi «mitica» di Edipo — quella illuminata — avrà per sfondo il Marocco, coi suoi magici colori: il rosso estenuato della terra, il bruno delle abitazioni, i verdi tenerissimi della vegetazione.

«L'ambiente e i costumi sono liberamente inventati, come già feci per il Vangelo. E tale operazione non mi sembra arbitraria, poiché Edipo non è personaggio storico ma figura emblematica, che appartiene al mito, anteriore allo stesso Sofocle». La preparazione del film è stata rapida. A Pasolini non è stato difficile la lavorazione di un episodio della Stregha attualmente al montaggio, né l'intensa attività critica — «prevalentemente saggi di teoria cinematografica linguistica» — né l'improvvisa, quanto feconda produzione teatrale — un dramma in versi scritto in tre giorni, ambientato in una grande città industriale, Milano, ma potrebbe essere anche New York, centrato sul valore della morte; la storia di un poeta cecoslovacco negli anni dal '39 al '45; ed altri tre lavori abbozzati in meno di un mese.

Nel bel salotto della sua casa, una villetta all'Eur, «l'arrabbiato numero uno della cultura italiana» prende con delicatezza dalle mani della madre la sua cenomamilla bollente. Gli occhi lucidi e severi, la voce sottile, egli non sorride mai. Indossa un pullover nocciola, pantaloni di velluto a coste color viola e scarpe pesanti: «La tuta da lavoro» dice sorridendo. Giunto al quarto film, più due episodi, il bilancio che trae è positivo. «Nei miei interessi — dice — il cinema ha preso il posto della narrativa: dopo Accattone non ho più scritto romanzi. Lo stesso sto avvenendo con il teatro: scrivo i drammi in versi, e non compongo poesie da oltre un anno. Iniziai ad usare la macchina da presa come un atto di ribellione, alla ricerca di un nuovo modo di raccontare. Ma oggi il cinema ha assunto per me un significato ancora più originale, quasi un'esperienza di tipo filosofico. Eppure, rivedendo i miei film, mi accorgo che lo stile è unitario e io — pur avendo narrato storie diverse in chiavi diverse — ho girato sempre lo stesso film».

Liliana Madeo

### La scomparsa di Giovanni Vitrotti, pioniere del cinema

## Da «Quo vadis?» a «Don Camillo»

Giovanni Vitrotti, spentosi ieri a Roma all'età di 54 anni (li aveva compiuti il 18 novembre, e il nostro giornale ne aveva dato notizia), è stato, in qualità di operatore, uno dei pionieri del cinema italiano. Non solo come tale, ma anche come tecnico abilissimo della fotografia, il suo nome figura a buon diritto nella enciclopedia: quella italiana, dello Spettacolo gli dedica due fitte colonne, elencando la centinaia di film da lui «ripresi», e poiché Vitrotti lavorò per un certo tempo in Russia, ecco che egli è citato anche nei testi informativi che l'Urss dedica al proprio cinema.

Lo scomparso era nato a Torino nel 1882. Cominciò a girare la fatidica manovella dalla primordiali macchine da presa (adesso tutto è elettronica quando non elettronico) nel 1905: esordì all'Ambrosio di via Mantova, dove lavorò fino al 1913, anno in cui curò le immagini del primo Quo Vadis? (le circostanze vollero che Vitrotti, undici anni dopo, fosse, con Courtenay Coutant e Donelli, uno dei tre operatori del secondo Quo Vadis?, quello girato a Roma nel '23 da George Jacoby con Emil Jannings nella parte di Nerone).

Nel 1914, lasciata l'Ambrosiofilm, Giovanni Vitrotti fondò la Leonardo, che l'anno successivo dovette sospendere l'attività per la chiamata alle armi del fondatore. Durante la guerra '15-'18 Vitrotti risultò aggregato alla Sezione cinematografica del Comando Supremo, dove realizzò tra l'altro un cortometraggio sulle artiglierie alpine, I titani della montagna.

Ritornato borghese, egli si trasferì in Germania (un suo figlio, Gianni Alberto, è nato a Berlino nel '23) dove collaborò a vari film importanti. Rientrato definitivamente in patria nel 1932, il noto produttore Baratolo scritturò Vitrotti alla Cesar, e così, con La vecchia signora di Amleto Palermi, protagonista Emma Gramatica, egli ricominciò la sua collaborazione al cinema italiano di quel tempo. Questo gli diede anche il vivo piacere di tornare a lavorare nei teatri di posa torinesi.

In anni successivi, seppure non più giovanissimo, Vitrotti volle restare fedele all'amatissima «camera»: e fu così, tra l'altro, il secondo operatore del Don Camillo di Julien Duvivier.

a. v.

## La figlia di «Charlot» rende omaggio a Picasso

Geraldine Chaplin, con il suo nuovo assiduo accompagnatore Milenko Banovitch, ha visitato la grande mostra parigina dedicata a Picasso. La coppia, dopo l'estenuante giro attraverso le sale dell'esposizione, si riposa (Telefoto a «Stampa Sera»)

## Dove andiamo stasera

### CINEMA

#### Commedie

● OPERAZIONE SAN GENNARO (Romano): colpo grosso contro il tesoro del Duomo di Napoli (30 miliardi). A colori con Mastroianni e Totò.

● LA TRUFFA CHE PIACEVA A SCOTLAND YARD (Astor): baro ingaggiato dalla polizia per smascherare a intrappolare furfanti. A colori, con Warner Beatty e Susannah York: assai divertenti.

● LA MIA SPIA DI MEZZANOTTE (Doria): Doris Day, [illegible] «pubblico regolazione» della Nasa, mette in allarme il controspionaggio nucleare e s'innamora d'un genio dell'elettronica. A colori.

#### Western

● TEXAS OLTRE IL FIUME (Corso): spiritoso parodia del western hollywoodiano, ricca di emozioni e risate.

● NAVAJO JOE (Metropol): indiano vendicativo si pone al servizio dei viai pallidi per meglio regolare un antico conto con un bandito.

● SUGAR COLT (Ideal): pistolero detective scopre dov'è scomparso un battaglione perduta. Scope e colori.

● ALVAREZ KELLY (Lux): avventuriero commerciante bestiame salva soldati affamati attirando mandra buoi a nordisti. A colori, con W. Holden, R. Widmark, Janice Rule.

#### Horror film

● CERIMONIA PER UN DELITTO (Ambasciatori): alla maniera medioevale, nella Francia d'oggi si sacrifica fanaticamente un uomo perché Dio [illegible] Piuvio ponga rimedio alla siccità. Bianco e nero.

#### Fantascienza

● FAHRENHEIT 451 (Cristallo): intelligente film in ottimi colori su un'avveniristica «rivoluzione culturale» che abolisce i libri. Regista Truffaut, con 2 ottimi interpreti: Julie Christie, Oskar Werner.

● UN MILIONE DI ANNI FA (Nazionale): uomo delle caverne si allea a ragazza più progredita di lui per vincere le insidie della natura. Scope e colori, con Raquel Welch.

#### A episodi

● LE FATE (Vittoria): 4 episodi piccanti e paradossali con interpreti brillanti e di forte chiamata. A colori.

#### Colossi

● LA BIBBIA (Reposi): i primi 22 capitoli del Genesi in un technicolor di tre ore.

### TEATRI

● CARIGNANO — Ore 21.10, nell'edizione della Stabile di Genova «La pulce nell'orecchio», commedia brillante di George Feydeau con Alberto Lionello e Olga Villi.

● ALFIERI — Ore 21.30: il celebre spettacolo musicale: «Rinaldo in campo» di Garinei e Giovannini con i protagonisti della II edizione. Modugno e Dela Scala.

● RIDOTTO DEL ROMANO — Ore 22: «La Broffarina»: canzoni piemontesi presentate dal Teatro delle 26.

## Dove andiamo stasera

### PRIME VISIONI — Il film di RISI

## Totò e il grisbì

**OPERAZIONE SAN GENNARO**, di Dino Risi, con Nino Manfredi, Totò, Senta Berger. Italiano, scope e colori. (Cinema Ramano).

*Prendete i soliti ignoti, «l'apparato» e i «Sette uomini d'oro», aggiungetevi un buon pizzico di Marotta, grillate il tutto, e avrete questa Operazione sangennarese, dove, invece che in solita formula aramica, si tratta di rapire il famoso tesoro del Santo, conservato nel Duomo di Napoli. S'intende che un'impresa di questo genere può essere concepita soltanto da una gang americana trasferitasi sotto il Vesuvio, e che napoletani puro sangue come Dadà, don Vincenzo, e i loro amici non vi possono concorrere che in modo fantasioso burlesco e controproducente. Povero di idee proprie, il film diverte soprattutto per la prestazione sobria e garbata di Manfredi e quella di un caratterista di lusso quale Totò: due ritrattini da non dimenticare.*

**TEXAS OLTRE IL FIUME**, di Michael Gordon, con Alain Delon, Dean Martin, Joey Bishop, Rosemary Forsyte. Americano, scope e colori. Genesi western. (Cinema: Corso).

*Tra i non pochi tentativi di satira del western, questo si segnala per brio e misura, quando indovinate la coppia dei protagonisti (un nobilotto spagnolo dagli spiriti donchisciotteschi, e un pianiere mezzeca e fracassone) e più ancora il contorno dell'avventura a lieto fine, dove i motivi tradizionali del «genere», quali gli indiani, il petrolio, i tori della protezia, i duelli regolatori di conti e altri, sono visti in una luce intelligentemente ironica, di qua dal bellicismo. Spassoso più di tutti Joey Bishop, nei panni di un Pellerossa sapiente. Prisonata le due attrici che affiancano i due compari nelle loro cumulucas, eroicomiche peripezie.*

l. p.

## ECHI DI CRONACA

**Vendita benefica**

*L'Unione Italiana di Assistenza all'Infanzia organizza nei giorni 3 e 4 dicembre una vendita benefica a favore del Centro di Tutela Materno Infantile, Torino, Corso Vittorio Emanuele n. 31, ore 10-13 e 16,30-20.*

**E' inestimabile**

Carpe a tutti i torinesi di passare in via S. Teresa a prima e poi capitare anche a Lui. Si trovò allora del numero 15. La sede della ditta. Becco si trova appunto là. Ci visiti senza impegno: il nostro personale specializzato sarà lieto di mostrarle un vastissimo assortimento di orologi delle migliori marche, cuoi originali della Foresta Nera, soprammobili, pendoli Westminster, articoli di oreficeria ed argenteria, gioielli ed altri oggetti da regalo a prezzi di assoluta concorrenza. Per consentirci di consigliarLa al meglio nella scelta dei Suoi regali di Natale, non aspetti gli ultimi giorni di corsa. Sconti speciali di stagione per tutto il mese di dicembre. Posteggio gratuito per le auto dei nostri Clienti.

**Se il televisore è questo Telesoccorso è uno solo!**

*Chiamate il 60.[illegible] 551.927. Servizio domiciliio diurno - serale. Antenne tetto 1-2-3 C. L. 12.000.*

**Vesto in Lebole**

**Abel - Piazza Adriano 15/A**

*Le signore, i signori, i ragazzi con le migliori confezioni pronte. Telefonare 745.444.*

**Il vostro orologio non va?**

*Da Gioparo, corso Vittorio 88, esperti orologiai eseguono qualsiasi riparazione al Vostro orologio. Controllo elettronico del tempo, controllo impermeabilità, pulizia cassa e altri servizi sono gratuiti.*

**Divisetta - Via Bagetti 25**

*(ang. c. Francia 21) porte a soffietto di lusso, anche tipi economici. In plastica, similpelle, stoffa, velluti, legni. Telefonare 761.471, 745.121.*

**Assimil - Linguarex**

*Per l'apprendimento delle lingue. Via Fabro 6 A. Telefonare 541.977. Chiedere prospetto inform. gratis.*

**Rete libera assoluti**

**Fort - Piazza Adriano 15**

*Vende senza firmare cambiali e senza pagare interessi: confezioni, tessuti, tendaggi, coperte, maglierie, borse, calzature, orologi, foto-cine, elettrodomestici, radio, lampadari poltrone, sofà, carrozzelle, lettini, ecc. Telefonare 788.880.*

**La TV non funziona? Tel. 251.677 - 296.949**

*877.575 La ORTES, Bertrand «Org. Tecnico Subito» concede in prestito una tv portatile. Servizio ottavo diurno e serale.*

**Sciatori - Sportivi**

*da Matani trovate tutto l'abbigliamento e attrezzature sportive. Tutto per lo sciatore esigente ed elegante. Buoni prezzi segnati su ogni articolo. Via Cavour 6, telefono 810.294.*

**Il Gran Pescatore di Chiaravalle 1967**

*Da 148 anni l'almanacco astronomico amicale. Lo consulterete per un anno intero. In vendita nelle edicole e librerie.*

**Mobilificio Orap 20 rate**

*Assortimento mobili comuni e di lusso, qualità e garanzia, prezzi imbattibili. Ritiro mobili usati. Via Garibaldi 8 (corso).*

**Tappezzerie in carta**

*Rendete pela le vostre case acquistando la tappezzeria direttamente dalla Fabbrica, via Mad. Cristina 125, che vi offre un vastissimo assortimento ai prezzi più convenienti.*

**Carte da parati**

*Prima di acquistare qualsiasi tappezzeria rivolgetevi direttamente alla Fabbrica, via Madama Cristina 125 angolo corso Dante, dove troverete, ai migliori prezzi, parati di ogni classe e stile.*


**TEATRO ALFIERI**
CONTINUA IL SUCCESSO DI
Domenico Della
**MODUGNO SCALA**
con V. CONGIA
in «RINALDO IN CAMPO»
di GARINEI e GIOVANNINI
Pol. del Ghiaccio: 15-17,45; 21-23,30.

Museo Nazionale del Cinema (Palazzo Chiablese): alle 17 e 21,15 Periodo di Marlin Ritt. «Orchidea nera» con Sophia Loren, Anthony Quinn (Stati Uniti, 1958, minuti 96).

Al Bagatto (st. Cavoretto 2): Compl. Hot Folk Group. Nella sala beat [illegible] Beat.
Al Flarida (p. Solferino, 542.823): ore 21 Compl. P. Pisano; canta M. Valentini.
Arlecchino: ore 21 I Gipsyi.
Augustus Garage: ore 21 I Delfini.
Beat Furia: ore 21 Complessi ci Saroni di Roma» e «Mika e i Tic Tac».
Castellino: ore 21 i Rokkettl.
Club 84: ore 21 I Delfini.
Caudio Dancs: 16,30 e 21 con i Melodici orch. Nights, canta A. Cortesi.
Gay Sabu: 16,45 e 21 I Simpatici.
Le Roi Dunlop: ore 21 Gli Sparvieri.
Principe Dancs: 21: Kermelo e i Lord's
Trocadero: 21 i Paladini di Trieste.

Abadan (v. A. Doria 15, t. 531.865), Calandra Night Club: Attrazioni internazionali.
Crazy Club (via B. Galliari 9 - prenotaz. tel. 80.092): I Nott's 33.
Moulin Rouge: spettacoli ore 23,15 - 1,30. Orchestra Andrea Toni.
San Giorgio - Valentino: Tony Stella ed i Joy canta Rita Arnaldi.
Voom-Voom: apertura sperture.
West End Club: Rapb e i Copertoni.

Abat-jour (Sacchi 28, 541.025): 21. Baby Night - Whisky Gupo, Fino 108.
Cyprus (Sacchi 15): ore, disch. 21.
Holiday (Vinzaglio 3, 511.735): 21. Lido Whisky Menc. 422, 697.018: 21
Los Amigos (U. Sov. 511, 341.087).
Villa Gay (c. Moncalieri 52): ore 21.
Whisky Notte (via Golto, telefono 887.553): The Four Samurai.

Alfieri: Rivista Lois Gracy: orario: 16,15 - 21,15.
Matteo: «Siamo tutti matti» Rivista M. Ferraro: orario: 16,15 - 21,30.
Augustus: «Giochi di notte» di M. Zetterling, con I. Tenlin, K. Nistli, L. Brandin. Vietato minori anni 18.
Capitol: «Né amore, né gloria» con A. Quinn, A. Delon, M. Morgan, C. Cardinale, in technicolor.
Torino: «La cuoca sbagliata» Peter Sellers, M. Crains, tecn. Apert. 10.

Alessandro: «Le spie vengono dal semifreddo» sc. tec. Franchi, Ingrassia.
Ferrer: «Le spie vengono dal semifreddo» tecn. scope, Franchi, Ingrassia.
Flamenco: «Modesty Blaise, la bellissima che uccide» technicolor, Monica Vitti, T. Stamp, S. Gabel.
Giulietta: «Che notte ragazzi» tecn. scope, P. Lory, Marisa Mell.
Hollywood (t. 851.804): «Vajes con Dios Gringo» Glenn Saxon, tecn. sc. 1ª vis. Torino. Ap. 14,30; ult. 22,30.
La Perla: «Vajes con Dios Gringo» Glenn Saxon, C. Love, technicolor. Segue «Tom e Jerry».
Maffei: «Siamo tutti matti» Rivista Mario Ferraro 16,15 - 21,30. Film: «Toto contro pirata nero».
Massimo: «La caccia» tecn. scope, Marlon Brando, Jane Fonda. Viet. 14.
Orfeo: «Reconti e due piazze» S. Kascina, D. Boschero, L. Buzzanca, V. 18.
Principe: «Vajes con Dios Gringo» Glenn Saxon, L. Love, technicolor. Segue «Tom e Jerry».
Statuto: «La caccia» tecn. scope, Marlon Brando, Jane Fonda. Viet. 14.

Adriano: «Forte dei disperati» con Jacques Ardan, Alain Saury.
Alcione: «Sendok e la fiore di Montecarlo» technicolor, «Rivista Lola Grey 16,15 - 21,15.
Alpi: «Una questione d'onore» tecn. Grey 16,15 - 21,15.
Ambra: «Una questione d'onore» tecn. scope, F. Nero, G. Hilton. Vietato minori anni 14. Segue «Tom e Jerry».
Ambrosio: «Tessa» oltre il fiume» tecn. sc. D. Morris, A. Dalon, R. Forsythe.
Cristallo: «Fahrenheit 451» technicolor, con Julie Christie, Oskar Werner.
Doria: «La mia spia di mezzanotte» D. Day, Rod Taylor, A. Godfrey, panavision, color.
Ideal: «Sugar Colt» technicolor, scope, Hunt Powers, Soledad Miranda.
Lux: «Alvarez Kelly» con William Holden, Richard Widmark, Janice Rule, Victoria Shaw, panavision, color.
Metropol: «Navajo Joe» con Burt Reynolds, tecn. scope, Viet. anni 18.
Nazionale: «Un milione di anni fa» technicolor, scope, con Raquel Welch.
Nepoti: «La Bibbia» con M. Parks, G. Berger, R. Harris, J. Huston, S. Boyd, G. C. Scott, G. Gardner, P. O'Toole, G. Ferzetti, E. Rossi Drago, in technicolor. Apertura ore 14,30; Inizio: 15,15; 16,30; 22.
Nuovo: «Operazione San Gennaro» technicolor, scope, con N. Manfredi, S. Berger, Totò. Ap.: Orario: 14,10; 16,15; 18,20; 20,25; 22,30.
Vittoria: «Le fate» Capucine, C. Cardinale, A. Sordi, J. Sorel, M. Vitti, R. Welch, E. M. Salerno, G. Moschin. Vietato ai minori di anni 14.

Arlecchino: «Combattenti della notte» K. Douglas, Y. Brynner, J. Wayne, F. Sinatra, in technicolor.
Arlecchino: «Un uomo, una donna» technic, J. L. Trintignant, A. Aimée. Vietato ai minori di anni 14.

Centrale: «I mercenari hanno 12 mani» Franchi, Ingrassia. Apertura ore 10.
Milano: «Il grande ribelle» col. «Lo smemorato di Collegno». Apert. 10.
Olimpia: «I cellisti del vendicatore» a colori.
Ren: «I due specialisti» technicolor, Franco Franchi, Ciccio Ingrassia.
P. Nuovo: «Gli arrabbiati di Zorro» col. «Solimbo il conquistatore». Ap. 10.
S. Felice (tel. 544.077): «La grande corsa» T. Curtis, N. Wood, J. Lemmon, A. O'Connell, tecn., 16,45; 22.

Eden: «38° parallelo» G. Peck, Giardino «A tradimento» Aldo, V. 18.
Mignon: «La notte del desiderio» Ingrid Thulin. Vietato min. anni 18.
Vittoria: «La caduta delle aquile» technicolor, scope, con James Mason, U. Andress, C. Pappard. Vietato 14.

Agnelli: «Follia d'Europa» tecn. sc. Ariston: «Spionaggio senza frontiere» Jean Marais, G. Page.
Ellisse: «La caduta delle aquile» tech. scope, C. Pappard, U. Andress, J. Mason. Viet. anni 14. Ultimo ore 22.
M. Poster: «Inferno e Carezze» technicolor, scope, con George Ardisson.

Artisti: «30 Winchester per El Diablo» Carl Mohner, F. Sancho, tec. sc.
Belsito: «Beau Geste» in technicolor.
Corallo: «Il papavero è anche un fiore» Reynner, Mastroianni, technic.
Eridano: «Muraglie» con Stan Laurel, Oliver Hardy (Crick e Crock).
Doria: «Sunshand, mano velocce in technicolor, con Stewart Granger.
V. Veneto: «La Colt cantarono la morte e tu tempo di massacro» con F. Nero, H. Castelnuovo, technicolor.

Astra: «La caduta delle aquile» tech. scope, C. Pappard, U. Andress, J. Mason. Vist. anni 14. Ultimo ore 22.
Borsini: «Una vergine per il principe» tecn. V. Gassman, V. Lisi. Vist. 18.
Bliss: «Nessuno mi può giudicare» con Caterina Caselli.
Massaua: «Boeing, Boeing» technicolor, Tony Curtis, Jerry Lewis.
Odeon: «Mariti e amanti» con Walter Chiari, Jacqueline Sassard.
Stars: «Inferno e Carezze» scope, colori, George Ardisson, L. Angelillo.

Adua: «Missione morte mole 83» tech. sc. G. Biagi, A. M. Pierangeli.
Ace (tel. 279.586): «Non una chiama Terence» colori, con Martha Hyer.
Aurora: «Il figlio rapito» con Jumpito. In technicolor.
Brasile: «Danza di guerra per Ringo» in technicolor.
Milano: «Che notte ragazzi» technic. scope, P. Leroy, M. Meli. Ap. 14,30.
Nord: «Una moglie americana» tecn. Ugo Tognazzi, Rhonda Fleming.
Nuovo Portino: «S.O.I. operazione gatto» di Walt Disney, technicolor.
Orlando: «Venerì al sole» con Franco Franchi, Ciccio Ingrassia. Viet. 14.
Palermo: «Un colpo da 1000 miliardi» tecn. R. Van Nutter. Vietato 14.
Sebino: «Tempo di massacro» tecn. scope, Franco Nero. Viet. anni 14.
Zanlli: «Tramonto degli eroi». V. 18.

Cabiria: «Per qualche dollaro in più» C. Eastwood, L. Van Cleef, G. M. Volontè, in technicolor.
Colosseo: «Vajes con Dios Gringo» G. Saxon, L. Love, A. Berti, col. sc. Continental: «La curva del diavolo» C. Wilde, J. Wallace, colori, scope.
Fiamma: «1000 dollari per un Winchester» tech. sc. G. Robertson, M. Hyer.
Garibaldi: «La collina bruciata» tech. Tab Hunter, Natalia Wood.
Italia: «My Fair Lady» technicolor, scope, Rex Harrison, A. Hepburn. Apertura ore 18,30; ultimo 21,45.
Moderno: «Sansone contro il corsaro nero» e «L'uomo dalla pistola d'oro» F. Sancho, technicolor. Apert. ore 15.
Piemonte: «La battaglia di Algeri» I. Martin, S. Jacal, T. Neri. Vist. 14.
S. Cuore (Nizza 56): «Il mare» con Burt Lancaster, J. Moreau. Apert. 19.
S. Carlo: «7 giorni a maggio» con B. Lancaster, K. Douglas, Ava Gardner.
Spadai: «2 magliosi contro Goldginger» tech. sc. Franchi, Ingrassia. Apert. 18.

Diana: «Amore all'italiana» tecn. Doria: «Operazione Goldman» tecn. scope, E. Bisley, W. Leigh, P. Lulli.
Reale: «Rita la zanzara» con Rita Pavone, Giancarlo Giannini.

Alba: «Per qualche dollaro in più» tecn. Clint Eastwood, L. Van Cleef.
Ambra: «Una questione d'onore» con U. Tognazzi, N. Machiavelli. Viet. 14.
Apollo: «L'armata Brancaleone» tech. scope, V. Gassman, C. Spaak, M. G. Buccella, S.M. Volonté, E.M. Salerno.
Edera: «Quo Vadis?», technicolor, Robert Taylor, Deborah Kerr.
Lux: «La battaglia di Algeri» di Gillo Pontecorvo. Vietato anni 14.
Lutrario: «Tempo di massacro» tecn. scope, F. Nero, G. Hilton. Viet. 14.
Nazionale: «Texas addio» tecn. scope, Franco Nero, C. Kitosch. Vietato minori anni 14. Segue «Tom e Jerry».

Riposi: Riposi E.N.A.L. — Adriano, Alcione, Alessandra, Faro, Matteo, Major, Odeon, Torino, V. Veneto, Teatro Alfieri: «Rinaldo in campo» Compagnia Modugno-Scala (ridotti alfieri per studenti); Teatro Carignano (ridotti Enal al Gobetti); Palazzo del Ghiaccio (50% alla cassa): Stagione lirica (abbon. ridotti all'Enal).



**LUX: GRANDE SUCCESSO**
LA GUERRA LI RESE ALLEATI...
UNA DONNA LI RESE NEMICI...
UNA BATTAGLIA LI RESE LEGGENDARI...

una produzione SOL C. SIEGEL
WILLIAM HOLDEN · DAVID WIDMARK
ALVAREZ KELLY
PANAVISION® A COLORI

**TRIONFANO AL VITTORIA**
LE FATE
CAPUCINE
CLAUDIA CARDINALE
JEAN SOREL · ALBERTO SORDI
MONICA VITTI · RAQUEL WELCH
con ENRICO MARIA SALERNO
e GASTONE MOSCHIN
EASTMANCOLOR

**Domani al METROPOL** UNA PRIMA ECCEZIONALE
Arriva sugli schermi l'uomo dagli ULTRA-POTERI
NESSUNO PUÒ BATTERE
BATMAN
con ADAM WEST · BURT WARD
COLORE DE LUXE
Le avventure di Batman sono pubblicate da Mondadori negli albi «Batman» e «Number Kid»

**LE ROI**
SABATO DEBUTTO
I NEW DADA

**Tirreno**
Gran successo del
Paladini di Trieste

**CASABET LOS AMIGOS**
Questa sera, REPLICHE
PAOLO POLI
L. PERROTIN - S. SANDRINI
C. Un. Soviet. 311 - t. 341.097

**danze FARO**
Domenica ore 21
«SERVIZIO SPECIALE OPERAZIONE MISS...»
diretto da
Cinzia Sjori - Nuova Juventus

**SAN GIORGIO**
Ristorante Dancing - t. 551.918
GIPO FARASSINO
il «CANTATORINO»
ORCH. TONY STELLA ed i JO

**WEST END Club**
RAPH
e i COPERTONI
Str. Trof. Pino - Pren. 890.870

**danze ARLECCHINO**
Ore 21: REPLICHE de
I GIGANTI
e i GRISBI

**CINEMATOGRAFI**
Ambassade: «Carimonia per un delitto» Deborah Kerr, David Niven. Vist. 14.
Astor: «La truffa che piaceva a Scotland Yards scope, technicolor, con Warren Beatty, Susannah York.
Corso: «Tessa: oltre il fiume» tecn. sc. D. Morris, A. Dalon, R. Forsythe.
Cristallo: «Fahrenheit 451» technicolor, con Julie Christie, Oskar Werner.
Doria: «La mia spia di mezzanotte» D. Day, Rod Taylor, A. Godfrey, panavision, color.
Ideal: «Sugar Colt» technicolor, scope, Hunt Powers, Soledad Miranda.
Lux: «Alvarez Kelly» con William Holden, Richard Widmark, Janice Rule, Victoria Shaw, panavision, color.
Metropol: «Navajo Joe» con Burt Reynolds, tecn. scope, Viet. anni 18.
Nazionale: «Un milione di anni fa» technicolor, scope, con Raquel Welch.
Nuovo: «Operazione San Gennaro» technicolor, scope, con N. Manfredi, S. Berger, Totò. Ap.: Orario: 14,10; 16,15; 18,20; 20,25; 22,30.
Vittoria: «Le fate» Capucine, C. Cardinale, A. Sordi, J. Sorel, M. Vitti, R. Welch, E. M. Salerno, G. Moschin. Vietato ai minori di anni 14.

Arlecchino: «Combattenti della notte» K. Douglas, Y. Brynner, J. Wayne, F. Sinatra, in technicolor.
Arlecchino: «Un uomo, una donna» technic, J. L. Trintignant, A. Aimée. Vietato ai minori di anni 14.

**WOLMER**
TENDE IN OPERA
WOLMER
MOQUETTE CON POSA
WOLMER
ASSORT. TAPPETI
WOLMER
COMMIS SPOSA
WOLMER
Via Sabaudia 68 - Cap. 4-22
WOLMER
SALOTTI STUPENDI
WOLMER
DIVANI A LETTO
WOLMER
SOGGIORNI MODERNI
WOLMER
ARREDAMENTI
WOLMER
Corso Vittorio Emanuele 28

**Pellicceria F.lli GIORGI**
Vendita eccezionale
Via S. Francesco da Paola 19 (p. terreno) - Telefono 835.819
TORINO
Corso Vittorio Emanuele 19 Telef. 855.173 - TORINO
Via Cavour 3 - Telefono 22.60
VERCELLI

DAL 1930
CAVICCHIOLI
... I SUOI PREZZI!

**INFORMITALIA**
ISTITUTO NAZIONALE INFORMAZIONI. Contratti, indagini, informazioni. Esito assicurato.
Santa Teresa 10 - Telef. 511.024

**MAL DI DENTI**
SUBITO UN CACHET
KNAPP

**sTITIci**
Ureite
VELAXIN
La specialità medicinale contenuta in pareste stzzurre che combatte e vince la stitichezza. Usate VELAXIN al mattino: agisce in fretta!
Questa nuova cura è il rimedio pratico e sicuro che non disturba lo stomaco. Ma ricordate: solo VELAXIN è in scatola azzurra!

**GALLERIA BODDA**
Torino - Via Cavour, 28 - 1° Piano - Tel. 512.762
3 eccezionali serate d'ASTA
per realizzo conto privati.
Verranno posti all'incanto ed al miglior offerente dipinti del '800 - '700 - '900 fra cui grandi Maestri dell'800. Mobili vari, specchiere, tappeti persiani, cinesi, caucasici con certificato di garanzia, soprammobili vari, oggetti da collezione, ecc.
ESPOSIZIONE: da sabato 3 corr. mese a domenica 4 dalle ore 10-12 e 15-23
ASTA: da lunedì 5 a mercoledì 7 corr. mese ore 21
Sabato 10 dicembre 1966, ore 17, asta pomeridiana
Prenotazioni posti e catalogo a richiesta
In GALLERIA ARTE MODERNA
INAUGURAZIONE E PERSONALE DI SILVANO PELLEGRINI

operazione natale
H. H. Scott
Braun
Garrard
Thorens
Tandberg
Cohasso
Shure
Fairchild
ed altri
Tutti i componenti Hi-Fi delle migliori marche del mondo
Regalate, regalatevi un vero impianto Hi-Fi approfittando della nostra offerta eccezionale
Amplificatore Stereofonico Sound 30 W
Cambiadischi Garrard AT 60
Fonorivelatore magnetico
2 casse acustiche con 4 A.P.
un impianto di alta classe a L. 195.000
RICORDI
Negozio di
Via Lagrange 35 B

*Nel suo nuovo film iniziato presso Siracusa*

# ROMINA è entrata in convento

**Ma non certo per prendere il velo**

Romina Power: sempre in minigonna

SIRACUSA, venerdì sera.

Romina Power è entrata in convento, ma non certo per prendere il velo. Si gira «Assicurasi vergine», un film dalla trama forse un po' grottesca, paradossale ma in fondo tranquillo. Un padre meridionale, per salvaguardarsi dal «crack», ricorre ad uno stranissimo espediente, che — secondo lui — varrà certamente a rimettere a galla le finanze. Egli ha una figlia giovanissima, bella; e allora assicura per cento milioni di lire la sua pirenza. Naturalmente la società assicuratrice, stando al contratto stipulato, gli darà i cento milioni se la giovane perderà la sua virtù prima del matrimonio.

Il fatto è che questo padre, pur amando sua figlia più degli occhi suoi e pur avendo dell'onore un concetto tutto meridionale, è certo che prima o poi la sua ragazza cadrà, che le tentazioni della vita moderna la faranno diventare donna prima del tempo. Egli è profondamente rassegnato a quell'evento per lui crudele ma che, tutto sommato, lo salverà dal fallimento. Anzi, ad un certo punto, dopo la firma del contratto, fa di tutto perché quel che deve accadere accada al più presto.

La ragazzina viene fatta rapire dal giovane innamorato. Ma il padre non riscuoterà mai i cento milioni, perché i due ragazzi hanno il cuore ingenuo e puro, resistono alle tentazioni, rispettano gli ideali e attendono fino al giorno delle nozze.

Il convento in cui si sta girando il film sorge nella vallata di Noto; si tratta del monastero della Madonna della Scala.

f. a.

# QUESTA SERA ALLA TV

**LA SCELTA DEI PROGRAMMI SUI DUE CANALI**

# «L'ippocampo» per il Primo Quiz e canzoni sul Secondo

**● La commedia di Sergio Pugliese con Paolo Ferrari ed Emma Danieli ● Replica di «Per Firenze» - «Giochi in famiglia», con Bongiorno**

*Un'altra serata di scelto soddisfacenti che abbracciano settori di largo interesse: dal teatro di prosa alla ripresa del documentario di Franco Zeffirelli su Firenze. Sul Primo Canale una commedia, sul Secondo la replica del documentario «Per Firenze» e quindi il telequiz a premi interfamiliare.*

* *

*Alle 21, unico spettacolo del Nazionale va in onda L'ippocampo di Sergio Pugliese (1905-1966), il commediografo di Ivrea scomparso un anno fa, al quale la Tv che lo ebbe per lunghi anni direttore dei programmi dedica un breve ciclo di rappresentazioni. Il teatro di Pugliese, assai fecondo, per circa un decennio, dall'esordio, nel 1942, appartiene al filone intimista, derivato dal clima di una certa letteratura crepuscolare e decadente, che conobbe la sua migliore stagione, in Francia come in Italia, nel periodo fra le due guerre mondiali. Ultima derivazione del teatro borghese del secondo Ottocento, affondò da noi le sue radici in qualche commedia di Giacosa, tra cui la notissima «Come le foglie», il che ha fatto congetturare da qualche critico, argomentando anche da una comune origine ungherese, di una diretta influenza. Forse, se l'ipotesi è valida ed influenza in questo senso vi fu, ebbe un mediatore in Salvator Gotta in collaborazione con il quale Pugliese scrisse il suo primo lavoro «Ombra, la moglie bella».*

*Andato in scena nel 1938, L'ippocampo è una fortunata commedia che fece a suo tempo il giro d'Europa ed ebbe un anno di repliche a Buenos Aires. Nel 1945 se ne ricavò anche un film. Ha una fragile trama, quasi un pretesto per una sottile e discreta indagine psicologica sull'intimità di una coppia. I protagonisti, Pio e Donata, sono due giovani sposi dall'esistenza serena, non turbata da nubi in un decennio di vita comune. Lui, compositore di musica leggera, vive felice in un suo mondo rarefatto, ovattato e un po' ingenuo, seguito dall'attenzione affettuosa e quasi materna della moglie, alla quale è sempre stato fedele. Un amico di casa, Camillo, che trova assurda e addirittura negativa la fedeltà coniugale di Pio, sconvolge involontariamente la quiete familiare.*

*Pio, influenzato dalle parole dell'amico, vuole sottrarsi a questa condizione di mosca bianca. La sua infedeltà rimarrà tuttavia allo stadio intenzionale, ma Donata, convinta che il marito l'abbia ingannata, vuole abbandonarlo. Per riconciliarsi con la moglie Pio sarà costretto, visto che le sue proteste di innocenza non servono a nulla, a confessare una colpa mai commessa.*

*Interpreti, per la regia di Franco Enriquez, sono Valeria Moriconi, Paolo Ferrari, Evi Maltagliati.*

* *

*Sul Secondo, alle 21,15, in luogo dell'inchiesta La burocrazia in Italia condotta da Ettore della Giovanna e Massimo De Marchis, andrà in onda il documentario «Per Firenze» di Zeffirelli già trasmesso sul Primo Canale. Com'è noto il presentatore è Richard Burton che ci guida attraverso la città alluvionata, mostrandoci le immagini drammatiche dei giorni che nessuno potrà dimenticare.*

* *

*Alle 22 Giochi in famiglia il programma-quiz di Mike Bongiorno vede ancora in campo, per la quinta volta, i Bergamaschi Guglielmi che hanno totalizzato finora quattordici d'oro per 3 milioni e mezzo ma che sono diventati con quel singolare personaggio che è il figlio capitano Gianni, la loro avversaria di stasera sono i bolognesi Raffaello e Jole Vassetti (i genitori), Daniella (la figlia, che frequenta l'ultimo anno del liceo classico) e Giuseppina Collini Galli (la nonna). Ospiti: Juin da Palmo, che interpreta una fantasia di motivi del maestro Calvi; Patty Pravo con «Ragazzo triste»; Richard Antony con «Sunny» e l'attore Franco Parenti.*

d. g.

## OGGI SUL VIDEO

**Primo Canale (nazionale)**

17,30: Telegiornale del pomeriggio.
17,45: Tv dei ragazzi (Impresa dell'anno - Vangelo vivo).
18,45: Non è mai troppo tardi (I corso).
19,15: Concerto della Roger Wagner Chorale.
19,45: Sport - Cronache italiane e parlamentari.
20,30: Telegiornale della sera.
21 —: L'ippocampo, commedia di Sergio Pugliese.
23,15: Telegiornale della notte.

**Secondo Canale**

21 —: Telegiornale.
21,15: Per Firenze documentario di Zeffirelli (replica)
22 —: Giochi in famiglia, con Mike Bongiorno.

**TELEVISIONE SVIZZERA.** — Ore 19,15: Telegiornale - 19,20: L'inglese alla tv - 19,50: Ulisbaloo show - 20,20: Telegiornale - 20,40: Il regionale - 21: Il medico e il malato - 22,25: Controcampo - 22,15: Sud.

**I PROGRAMMI DI DOMANI**

**PRIMO CANALE.** — Ore 17: Giocagiò - 17,30: Telegiornale - 17,45: Tv dei ragazzi - 18,45: Non è mai troppo tardi - 19,15: Sette giorni al Parlamento - 19,40: Tempo dello spirito - 19,55: Sport - Cronache dal lavoro - 20,30: Telegiornale - 21: Scala reale - 22,15: Cronache del XX Secolo - 23: Telegiornale.

**SECONDO CANALE.** — Ore 21: Telegiornale - 21,15: Un centimetro in più, un secondo in meno - 23: I Miserabili.

## L'attrice Daliah Lavi si è sposata in segreto

LONDRA, venerdì sera.

Daliah Lavi si è sposata martedì scorso con il produttore John Sullivan, di 42 anni. L'attrice viennese, che ha 24 anni, ha rivelato questo suo segreto agli amici.

**quest'anno un regalo nuovo: l'"artigiano tuttofare" il trapano elettrico M 500 Black & Decker**

Se "Lui" ha la passione di eseguire da solo tanti piccoli lavori di rinnovo, riparazione o modifiche in casa, fatelo felice regalandogli un M500, il trapano elettrico dalle molteplici applicazioni. In vendita presso i migliori negozi di ferramenta e utensileria.

**l'M500 costa L.13.000.** Richiedeteci il catalogo a colori.



Con l'M 500 potete anche forare, lucidare, segare, ecc.

B&D **Black & Decker**

divisione della STAR UTENSILI ELETTRICI S.p.A. Via Boscovich 44 Milano


## Da POVERI MA BELLI ai SOGNI COLORATI

# L'ex «fusto» Maurizio Arena dirige un film sul subconscio

**E' la storia di un cane parlante e del suo guardiano - «Temporale è favoloso» dice l'attore-regista**

Maurizio Arena qui con l'attrice Anna Maria Pierangeli, è al suo secondo film come regista (Tel. a «Stampa Sera»)

Roma, venerdì sera.

Maurizio Arena, l'ex fusto di «Poveri ma belli», di ritorno da Hollywood, dove ha preso parte ad un film di guerra ha annunciato che fra pochi giorni darà inizio alla sua seconda pellicola come regista: *Sogni colorati*.

Le riprese avverranno a Viareggio e a Roma. Il film è diviso in quattro episodi indipendenti: tutti sullo stesso tema, avranno ciascuno uno spunto. Denominatore comune dei quattro episodi sarà, come ha detto Maurizio Arena, «la vittoria del subconscio sulla vita normale di tutti i giorni».

Lei su tutto sul mondo dell'inconscio? E' stato chiesto all'attore. «No, non sono un filosofo. Posso raccontarvi invece la trama del film».

Il primo episodio, dal titolo *Io e Temporale*, sarà interpretato da Paolo Carlini, Linda Christian e «Temporale», un cane di proprietà di Carlini particolarmente intelligente, anzi «favoloso» secondo la definizione di Arena.

Questo episodio, la storia di un rapporto amichevole tra un cane e il suo guardiano, sotto certi aspetti, ricorda «Harvey»: infatti, come il celebre coniglio, anche «Temporale» sarà in grado di comunicare con il suo padrone. Il cane era stato affidato all'uomo da una signora ricchissima, ed egli sogna che l'animale abbia una varia predilezione per lui e tutta un suo confronti una vera passione.

Al cane rivale, tra l'altro, la responsabilità di un suo duplice divorzio: «Temporale» infatti si dimostra geloso di quanti, uomini o donne, gli si avvicinino. La storia si conclude nel periodo del Carnevale di Viareggio: durante una parata scorrazzando tra carri storici, maschere e bande di suonatori, l'uomo tenta invano di ritrovare il suo «Temporale» che, poco prima, lo aveva abbandonato.

Le sequenze finali mostreranno il protagonista a conclusione della festa, nelle trasparenze dell'alba, in una atmosfera tipica della città marinara, che invoca disperatamente il nome del suo cane.

Per un soggetto tanto impegnativo di chiara ispirazione simbolista, Maurizio Arena deve aver trascorso notti bianche sui testi polverosi della filosofia.

«Notti bianche ne ho trascorse parecchie, ma non certo chino sui libri. Il mio film è una favola moderna». L'ex-fusto, in fatto di cultura, s'è fermato dunque alla letteratura fiabesca.

p. a.

## I telespettatori italiani (secondo Granzotto) hanno affinato il gusto

Milano, venerdì sera.

«Noi non possiamo immaginare la platea televisiva a nostra somiglianza, con i nostri gusti. Sfortunatamente non lo è, anche se in questi cinque anni abbiamo notato un affinamento nelle tendenze assai notevole». E' Gianni Granzotto, amministratore delegato della Rai che parla a un alto gruppo di giornalisti nella sede milanese; fa almeno di vedere due puntate de «I promessi sposi» (precisamente, la seconda e la terza puntata).

«Noi non possiamo preoccuparci troppo della cosiddetta "fascia culturale", anche se "Almanacco" ha avuto 8 milioni e mezzo di ascoltatori, perché non sta a noi risolvere il problema della cultura, noi dobbiamo solo dare programmi graditi, al di là di una certa media si otterrebbe un risultato contrario. Ma abbiamo fatto dei contratti con la "De Laurentiis" e con l'"Anica" per superare questa difficoltà. Per i "telefilm" sarebbe bene farli noi e non comprarli dall'America, ma c'è un ostacolo. Sul mercato il telefilm americano costa un milione e mezzo, comprando un'ora di spettacolo, a noi verrebbe a costare venti milioni circa».

Quindi, si viene a parlare del canone, tanto deprecato dagli italiani, ma è lo Stato che lo salva, dandone una parte alla Televisione. Delle 18 mila lire solo 8 mila sono utilizzabili dalla Tv, inoltre dal 1961, il canone è stato ridotto, prima infatti era di 18 mila lire. «Solo la BBC ha pagato un canone più basso del nostro, ma già si parla di un aumento, e la BBC lamenta un bilancio negativo come il nostro ed è stata autorizzata a ricorrere all'addebito bancario». E' intenzione della Rai chiedere un aumento del canone? a chiede un giornalista. Granzotto nega decisamente.

a. g.


da GARB continua il Natale in anteprima con la grande vendita speciale

Tessuti di lana per uomo e donna
cotoni e sete a prezzi
di incredibile convenienza

**1000, 1000 e 1000 scampoli per mille occasioni**

GARB

TORINO / VIA ROMA, 34 / TEL. 54.00.67


## Si prenota per telefono da oggi al Teatro Stabile

Da oggi gli spettatori potranno prenotare i posti al Teatro Stabile a mezzo telefono. Il servizio (tel. 878-343, 878-344) funzionerà ininterrottamente dalle 9,30 alle 22, tutti i giorni compresi quelli festivi. Il pubblico ricevuta a domicilio i biglietti prenotati.

L'innovazione è resa necessaria per l'aumento di richiesta di posti. Occorre ricordare infatti che nel corso di questa stagione gli spettacoli dello Stabile sono presentati contemporaneamente e per lunghi periodi nei quattro teatri cittadini, Alfieri, Carignano, Gobetti e Nuovo e che è possibile prenotare per qualsiasi recita dello spettacolo, anche con mesi di anticipo.

## «La cupola» di Montesanto stasera al Circolo della stampa

Stasera alle ore 21,15 nella sede del Circolo della stampa, Giorgio Barberi Squarotti e Giorgio Calcagno, in un colloquio con l'autore, presenteranno il romanzo di Gino Montesanto: «La cupola», Premio Selezione Campiello 1966.

## Rinviata la conferenza di Valiani

La conferenza di Leo Valiani annunciata dall'Istituto Storico della Resistenza per domani alle ore 17, è rinviata causa l'improvviso indisposizione dell'oratore.


SCOCCA L'ORA KIENZLE


## Il «meglio» alla Radio

Nel ciclo «La mia patria», il compositore cecoslovacco Smetana racconta tra il 1874 e il 1879 sui poemi sinfonici che celebrano leggende, storia e paesaggi della Boemia. «Moldava» è il più noto di questi poemi, ma è raro ascoltare il ciclo integrale. Sarà eseguita stasera alle 20,40 sul Nazionale in un concerto sinfonico diretto da Peter Maag.

Charles Trenet con due canzoni di qualche anno fa, Miss, Gordi, Walter Valdi, Noschese e molti altri comici e cantanti tornano alle 20 sul Secondo Programma in «Luci del varietà», antologia dei successi radiofonici del passato.

Nell'ambiente dei concorsi a quiz noto con la tv, si svolge l'atto unico «Se stesso» di Ottiero Ottieri che il terzo programma molto in onda alle 22,45.


TREVES VIA CERNAIA 17
DAL 1870 MOBILI - SALOTTI


# PROGRAMMI della RADIO

**VENERDI' 2 DICEMBRE**

**PROGRAMMA NAZIONALE** — Ore 13: Giornale radio; 13,15: Carillon; 13,18: Punto e virgola - 13,30: Due voci e un microfono - 13,59: Giorno per giorno - 14: Trasmissioni regionali - 15: Giornale radio - 15,10: Canzoni nuove - 15,30: Katia a 45 giri - 15,45: Orchestra diretta da Enrico Simonetti - 16: «Il cors degli uccelli migratori» - 16,30: Corriere del disco. Musica sinfonica - 17: Giornale radio.

Ore 17,10: L'inventario delle curiosità - 17,25: «Una voce molto fa», con Alberto Lionello - 18,30: Musiche di Mozart - 18,55: Sui nostri mercati - 19: La pietra e la nave - 19,10: Intervallo musicale - 19,15: La voce dei lavoratori - 19,30: Motivi in giostra - 19,53: Una canzone al giorno - 20: Giornale radio.

Ore 20,40: Concerto sinfonico. Oltre P. Mesg. Nell'intervallo: Giro del mondo - 22,05: Musica da ballo - 23: Giornale radio: Oggi al Parlamento.

**SECONDO PROGRAMMA** — Ore 13,30: Giornale radio - 15,35: Concerto in miniatura. Violinista H. Seering - 15,55: Contralto - 16: Repodue - 16,30: Notizie giornale radio - 16,35: Tre minuti per te - 16,40: Il giornale del varietà.

Ore 17,25: Buon viaggio - 17,30: Notizie giornale radio - 17,35: Non tutto ma di tutto - 17,45: Ritratto d'autore: Giuseppe Fanciulli - 18,15: Una settimana a New York - 18,25: Sui nostri mercati - 18,30: Notizie giornale radio - 18,35: Classe unica - 18,50: I vostri preferiti - 19,25: Zig-zag - 19,30: Radiosera - 19,50: Punto e virgola.

Ore 20: Luci del varietà, a cura di M. Costanzo - 21: Incontro Roma-Londra. Domande e risposte tra inglesi e italiani - 21,30: Giornale radio - 21,40: New York '66. Rassegna della musica leggera americana - 22,10: L'angolo del jazz. Casa Loma, Ray Charles - 22,30: Giornale radio.

**TERZO PROGRAMMA** — Ore 18,30: Musiche di Haendel. Suite n. 10 in re minore - 18,45: La Rassegna - 19: Musiche di Ghedini - 19,15: Concerto di ogni sera - 20,30: Rivista delle riviste - 20,40: Musiche di Casella e Rivier - 21: Giornale - 21,15: I premi Nobel per la letteratura - 21,50: Documenti e testimonianze - 22,45: «Se stesso», di O. Ottieri. Int.: G. Sbraga, L. Zuccolini, G. Mauri, P. Penni, E. Salvi, O. Ghirardi ed altri. Regia di F. Bottini.




SCOCCA L'ORA KIENZLE

STAMPA SERA MOTORI

# In giro per il mondo

STAMPA SERA MOTORI

IL SALOTTO DELL'AUTO

## Guidare bene è (quasi) un'arte

*Guidare l'automobile può essere un'arte, ma un'arte che si impara poco per volta, apprendendo una quantità di piccoli accorgimenti, di sfumature che soltanto molta strada percorsa e naturalmente un certo grado di sensibilità possono suggerire.*

*Prendiamo ad esempio il modo di accelerare, o di «dare gas», come si dice in gergo sportivo. Sembra una cosa elementare mentre non lo è affatto: lo si esegue con il piede destro, ma dovrebbe venir fatta anche con il ragionamento. Premendo brutalmente sull'acceleratore si possono ottenere (ma non sempre è vero) riprese più o meno energiche, ma molti organi del motore e della trasmissione ne risentono negativamente, e se un di mezzo anche il comfort dei passeggeri. E' invece perfettamente possibile trovare un ragionevole compromesso tra una guida morbida, una velocità sostenuta e un consumo ridotto. Vediamo in quale modo.*

*All'avviamento della vettura, bisogna imparare ad innestare la frizione dando pochissimo gas, cambiare rapidamente senza indugiare nelle marce basse, e soltanto una volta passati in terza e in quarta aumentare la pressione sul pedale. Marciando su strada piana, conservare una velocità costante, con l'acceleratore premuto il meno possibile e senza variazioni continue. A un certo momento, con la vettura ben lanciata, si può benissimo diminuire leggermente il gas senza che l'andatura cali.*

*Altro accorgimento: in vista di una breve salita, ma prima di affrontarla, accelerare in modo da evitare di dover passare a una marcia inferiore per difetto di velocità e di «tiro» del motore. Quando invece la salita è lunga e tortuosa, non si deve assolutamente tenere il pedale premuto a fondo per evitare di retrogradare con il cambio, ma scegliere la marcia più adatta per consentire di procedere senza sforzo con tre quarti di acceleratore: rimane così disponibile una riserva di potenza utilissima per eventuali sorpassi.*

*In città, contrariamente a quanto generalmente si crede, è del pari possibile economizzare carburante, ag si ha cura di evitare — sia pure a scapito della vivacità di ripresa — il troppo frequente e spesso superfluo passaggio a una marcia «corta».*

*Il modo di guidare sarà più morbido ed elegante se — fatta eccezione per i casi in cui si deve abbandonare di colpo l'acceleratore per rallentare — si rilascia il pedale con progressività. Particolare attenzione va anche posta nel caso che il motore sia alimentato da un carburatore munito di pompetta della ripresa (per accertarsene basta consultare il libretto di uso e manutenzione della vettura). Con questo dispositivo, che ha il compito di aumentare la portata di miscela a dare al motore una specie di «frustata», ogni volta che si accelera a fondo avviene un'erogazione supplementare di benzina, con conseguenze sensibili sul consumo. Pertanto si dovranno evitare quei colpi di acceleratore che molti usano dare, per esempio, davanti ai semafori, in attesa di via libera.*

*Con certi moderni carburatori a doppia farfalla, la seconda delle quali si apre quando il pedale è premuto oltre un determinato punto della sua corsa, si dovrà infine imparare ad accelerare solo di quel tanto necessario alla marcia normale, spingendo a fondo unicamente per ottenere tutta la potenza desiderata, in ripresa o in velocità.*

*Insomma, l'arte di guidare l'automobile si apprende gradualmente se si impara a conoscere la propria vettura.*

## Sicurezza

### Ecco i 23 punti obbligatori in Usa

Il direttore della «National Safety Agency», un organismo di recente costituzione, ha reso ufficialmente noto a Detroit le ventitré misure di sicurezza alle quali sia le auto di produzione americana che quelle importate negli U.S.A. dovranno adeguarsi in un prossimo futuro. Il dott. William Haddon jr., il direttore della «National Safety Agency», ha detto che uccisi delle misure proposte sono stato redatto allo scopo di ridurre il numero degli incidenti automobilistici, mentre le altre sono intese a proteggere gli automobilisti in caso di sinistri. Viene dato per scontato che una percentuale di incidenti sia inevitabile e ci si preoccupa di renderli il meno dannosi possibile alle persone.

Come si sa la «N.S.A.» è stata istituita quest'anno dal presidente Johnson dopo la pubblicazione del libro di Ralph Nader che critica l'impostazione tecnica, in relazione ai problemi della sicurezza, delle moderne automobili, suscitando grande scalpore. Si sa anche che gli industriali hanno attaccato il libro di Nader e si sono opposti con tutti i mezzi a loro disposizione, ma inutilmente, ad un'intervento del governo federale nella regolamentazione di questioni secolari riguardanti la sicurezza automobilistica.

Ed ecco le 23 misure di sicurezza proposte:

1) ancoraggi per le cinture di sicurezza;
2) assorbimento di energia da parte del comparto anteriore deformabile;
3) rivestimento cedevole della plancia anteriore e dei comandi;
4) sistema di assorbimento degli urti degli organi di direzione;
5) porte con serrature e cerniere di sicurezza;
6) ancoraggio dei sedili;
7) lampeggiatori quadrupli;
8) vetri di tipo stratificato;
9) freni a servizio idraulici;
10) alimentazione normalizzata del parauria;
11) posizione delle leve per le differenti velocità nelle trasmissioni automatiche;
12) tergicristalli con getti di lavaggio;
13) superfici abbaglianti ridotte;
14) pneumatici e cerchi di sicurezza;
15) luci di retromarcia;
16) specchi retrovisori esterni;
17) comandi delle portiere e dei cristalli in materiale cedevole o comunque bene incassati nelle portiere;
18) accendisigari e posacenere razionalmente disposti per limitare le cause di distrazione nella guida;
19) ammortizzatori degli schienali per resistere ai contraccolpi;
20) reggi-testa obbligatorio;
21) dispositivi di segnalazione laterale;
22) dispositivo di pulitura del lunotto posteriore;
23) serbatoio di carburante a tubo di riempimento di sicurezza.

I CONTEMPORANEI DEL MOTORE

## Butzi Porsche come il nonno

L'hanno chiamata la «dinastia» dei Porsche. Ferdinando il nonno, Ferdinando il figlio, Ferdinando il nipote. Anche l'ultimo nato si chiama Ferdinando. E' un bambino di dieci anni che già si prepara a salire sul trono del piccolo regno di Stoccarda. Il primo Ferdinando fu il grande iniziatore (*Herr Professor* è da tempo entrato nella mitologia dell'automobile), il secondo ha continuato l'opera del padre potenziando l'azienda, il terzo è l'innovatore di una tradizione familiare. Porta il diminutivo del nome Ferry (ma anche suo padre è Ferry), in famiglia, per distinguerlo dagli altri Ferry, lo chiamano però Butzi.

Butzi Porsche ha trent'anni, è di statura media, ha baffi e barbetta alla Rembrandt. Quando indossa la camicia alla Robespierre aperta al collo ricorda Errol Flynn giovane in un film di pirati. La sua successione è sicura, anzi è già evidente. Dal giorno che ha affiancato il padre, uomo schivo e riservato, nella direzione dello stabilimento ha imposto gradatamente la sua forte personalità, un «genialaccio» che agli esprime, e coltiva, disegnando lui stesso le macchine che la fabbrica deve costruire, cercando di modellarsi al personaggio del nonno, che era polemico e autoritario.

L'ultima vettura Porsche, la «911», l'ha disegnata lui; e lo dice con una punta di apprensione, senza timore di fare un torto ai suoi collaboratori. Non c'è che dire: Butzi ha fatto il «styling» se il fatto suo. Ha studiato all'Istituto di disegno industriale di Ulma, una specie di Sorbona della stile, ha scarabocchiato automobili fin da bambino.

Se gli si chiede se l'automobile sia stata una libera scelta oppure perché appartiene ad una famiglia che da due generazioni costruisce automobili, egli risponde che avrebbe voluto fare l'architetto, ma poiché la sua grande passione è il disegno industriale, ossia una specie di architettura applicata all'automobile, si è trattato di una rinuncia di poco conto. «Posso dire di aver scelto liberamente». Quanto vi sia di vero in questa sua risposta se ne ha conferma leggendo l'opuscolo che illustra la Porsche «911»: «*La "911" può giustamente essere considerata la prova più convincente della continuità dello spirito anche nella terza generazione Porsche*». Butzi è la terza generazione.

**Fulvio Cinti**

## Ore 10, educazione stradale

Tutte le mamme alle 10, in questa scuola-asilo di Bielefeld, presenti le madri, i bimbi ascoltano la lezione di educazione stradale: maestro un poliziotto addetto al traffico

## Dalla Russia con amore

— La lanciano al suo allontano: guarda che bella Mini-Minor ti hanno regalato in dono di Natale dalla Russia... (Dal «Daily Mirror»)

(Come è noto in Inghilterra è in corso una vasta operazione per revisionare i freni di tutte le Mini-Minor uscite negli ultimi sette mesi, freni che sembrano difettosi con il gelo)

*Paraspruzzi: un accessorio poco diffuso*

## Il bavaglio alle gomme

E' questa la stagione in cui un umile accessorio come il paraspruzzo dimostra tutta la sua utilità. Le strade sono viscide, ricoperte di fanghiglia e, in certe zone, da neve bagnata e tritata dal passaggio dei veicoli; le ruote posteriori delle vetture sollevano questo strato formando sul cristallo del parabrezza un velo di sporco destinato con i chilometri a diventare sempre più spesso. La visibilità — non necessaria in questi tempi di nebbia — ne viene gravemente impedita, bisogna azionare in continuità il tergicristallo e il lavavetro per mantenere pulito almeno un settore del vetro. A velocità elevata la fanghiglia si trasforma in una vera e propria nube che per il rimocchio imbratta anche il lunotto posteriore.

I paraspruzzi costituiscono un diaframma, fermano le scie che accompagnano le macchine in marcia, evitano a parafanghi e cofani di «annegare» nel fango, d'estate proteggono parzialmente i pneumatici dai raggi solari. Malgrado tali buone qualità, cui si accompagna il limitato costo e la facilità di montaggio, essi sono ancora poco diffusi sulle auto italiane. Il motivo? Forse un po' di pigrizia o la convinzione che siano più utili agli altri che a noi. Per alcuni vi sono ragioni estetiche, anche se altri decidono di montare i paraspruzzi proprio per abbellimento.

All'estero la situazione è diversa. Questo piccolo accessorio è obbligatorio in Olanda, Norvegia, Svezia, Finlandia e Danimarca; in Francia deve esser collocato sui veicoli che seguono il famoso Tour o che partecipano ad un *rallye* automobilistico. In Svizzera bisogna adoperare i paraspruzzi quando si applicano i pneumatici da ghiaccio o da neve. Tale disposizione — e sono in pochi a saperlo — è valida anche in Italia. Per ora è inserita in una circolare ministeriale, ma presto avrà valore di norma, essendo inserita nel testo di una legge di prossima attuazione, riferentesi all'impiego di gomme con chiodi. Ed è un provvedimento logico, in quanto i chiodi, «mordendo» il ghiaccio, spruzzano in alto una nube di frammenti.

Costruiti per lo più in gomma (la plastica si irrigidisce e si spacca alle basse temperature, mentre col calore si ammorbidisce perdendo la rigidità), di forma rettangolare, sembrano delle minuscole ali. Gli ultimi modelli si montano in dieci minuti, non necessitano di forature nella lamiera, basta piazzare opportunamente gli attacchi e stringere qualche vite. Attenzione a non lasciarsi attrarre soltanto dalla vivacità dei disegni e dei colori: i tipi corti e leggeri quando la macchina viaggia a 50 km. orari non servono più a nulla perché la pressione dell'aria li fa sollevare. I prezzi variano da vettura a vettura, ma in media si aggirano sulle 2300-2500 lire.

**m. fe.**

## Chi guida domanda

### Sosta vietata

Talvolta, circolando per lavoro nel centro di Torino (dove trovare un buco per parcheggiare sta diventando un'impresa disperante), mi decido per il poco tempo necessario a sbrigare il mio impegno, a lasciare la macchina in sosta vietata, quasi certo di trovarla al ritorno la pur giusta contravvenzione di 1000 lire.

Sovente, considerando il tempo che perderei, mi conviene rischiare questa specie di taxa; ma vorrei sapere se, una volta multato, posso lasciare indisturbato la vettura dove si trova, invece di spostarmi da un'altra parte e ricominciare la ricerca di un posteggio, salvo poi decidermi ancora per il divieto di sosta.

(C. M. - Mondovì)

*La legge la darebbe torto. Proprio recentemente la Corte di Cassazione ha discusso un caso come il suo, presumendo che, dopo aver verbalizzato l'infrazione, il vigile dovrebbe ricercare (o attendere) il guidatore per invitarlo a spostare la macchina. E il guidatore non può rifiutarsi di farlo, sotto pena di cadere nel reato, previsto dal Codice penale, di «non osservanza di provvedimento dato dall'autorità per ragioni di giustizia, o di sicurezza, o di ordine pubblico, ecc.», punibile con l'arresto fino a tre mesi o con l'ammenda fino a 16 mila lire.*

*Inoltre il lettore sa, di certo, che se l'auto viene sfuggita d'intralcio alla circolazione è rimossa a spese sue.*

### Cinture di sicurezza

Ho letto in una rivista specializzata che le cinture di sicurezza addominali sono in meno efficaci in caso di urto, anzi in certe circostanze si rivelerebbero addirittura pericolose. Ora mi chiedo, se le cose stanno così, perché su tutti gli aerei di linea ogni poltroncina è dotata appunto di cinture del tipo anzidetto.

(G. R. - Torino)

*Le esperienze e la pratica hanno dimostrato che la cintura di sicurezza addominale è veramente quella che protegge di meno. Sugli aerei si continua ad adottarla perché la sua funzione è limitata a trattenere il corpo in fase di decollo e atterraggio: in caso di urto a bordo, non c'è protezione che tenga, in caso di urto ad elevata velocità.*

mercato del veicolo d'occasione

FILIALE DI TORINO
Corso Bramante 15
tel. 592446/592525

FILIALE DI NOVARA
Viale Giulio Cesare 207
tel. 22791

fiat

dove la vettura d'occasione è un acquisto che vale

soddisfa e dà fiducia
assicura risparmio
in un vasto assortimento di modelli anche vetture con speciale garanzia
massime facilitazioni di pagamento

mostre sempre aperte

# OGGI sugli IPPODROMI

### In programma G. P. delle Nazioni (20 milioni) e corsa Tris - Trasmesse per tv

*Sospesa domenica per la nebbia, il Gran Premio delle Nazioni è stato inserito nel programma milanese di trotto di domani. Gli stessi quadrupedi e attori» il medesimo grande favorito: domenica si puntava a 3 contro 10 sulla francese Roquepine, forse uno dei soggetti più formidabili del trotto di tutti i tempi. Contro di lei saranno in pista due connazionali, e undici rappresentanti delle scuderie italiane: tre indigeni e otto americani importati; e fra essi è difficilissimo prevedere chi sarà l'avversario numero uno per la grande Roquepine. Ci piace fare un nome, quello dell'indigeno più giovane: Cagnazzi.*

*Nella giornata sarà disputata anche la «Tris» della settimana. Una gara equilibrata ed aperta con due americani in difficile posizione e «Merigio», Nuncican, Queens, Bikelson, Anatra in particolare evidenza.*

*La televisione trasmetterà la cronaca diretta del Gran Premio e della Tris, il collegamento previsto per le 18,15 durerà un'ora.*

### Milano (trotto, ore 14)

1. - Pr. Sedrina (L. 440.000). A m. 1600: 1. Ulmar; 2. Umbaco; 3. Affermata; 4. Gastana; 5. Balestrino; 6. Fular; 7. Doradilla; 8. Klotilda; 9. Daffodil; 10. Rancina.

2. - Pr. Caprera (L. 422.000). A m. [illegible]: 1. Cocker Spaniel; 2. Farnarino; 3. Schiuma; 4. Paquito; a m. 2600: 5. Miss Mody; 6. Ipsa; 7. Ercoliana; 8. Jimmy; 9. Calipso; 10. Tabris.

3. - Premio Barona (L. 500 mila), gobbimen.

A m. 1600: 1. Martino; 2. Ariete; 3. Irriverente; 4. Millarenae; 5. Tofanella; 6. Rataplan.

4. - Gran Premio delle Nazioni (L. 20.000.000).

A m. 2100: 1. Mincio (I. Krueger); 2. Lansing Hanover (V. Guzzinati); 3. City Lights (E. Gubellini); 4. Dashing Rodney (W. Baroncini); 5. Marengo Hanover (W. Casnelli); 6. Petit Amoy F (M. Riaud); 7. Quibus V (A. Chazalle); 8. Nixon (G. C. Baldi); 9. Castleton Belle (F. Milani); 10. Bernadet Hanover (A. Piacenmio); 11. Roquepine (H. Levesque); 12. Nimble Boy (J. Freemening); 13. Fiesso (A. Fontanesi); 14. Cinquale (A. Biagini).

5. - Premio Aurisa (L. 2 milioni), Corsa Tris.

A m. 2040:
1. Juint (L. Canzi);
2. Anatra (E. Monti);
3. Nuvolino (E. Gubellini);
4. Omago (V. Guazinazzi);
5. Marco (E. Nava);
6. Léontine (F. Milani);
7. Terenzio (F. Scardovi);
8. Urubù (M. Barbetta);

a m. 2100:
9. Brisk Hanover (S. Brighenti);
10. Merigio (W. Baroncini);
11. Osuna (G. Cagnazzi);
12. Ethelson (G. Manfredini);

a m. 2120:
13. Deep South (R. Leoni);
14. Tiny Special (G. Krueger).

6. - Pr. Rotonda (L. [illegible]). A m. 2000: 1. Filvia (W. Baroncini); 2. Bamby (E. Gubellini); 3. Glenn (L. Castelli); 4. Puget (L. Canzi); a m. 2050: 5. Chow Chow (R. Leoni).

7. - Pr. Saronnese (L. 500.000). A m. 2000: 1. Abigail; 2. Verguna; 3. Orion; 4. Farigliano; 5. Decano; 6. Pisa; 7. Crazy Horse; a m. 2050: 8. Tibisco.

8. - Pr. Vettabbia (L. 600.000). A m. 1600: 1. Gitan (L. Ballotti); 2. Navona (G. Pennati); 3. Ulisse (E. Gubellini); 4. Bolibia (L. Canzi); 5. Insonne (L. Satti); 6. Flint (L. Castelli); 7. Xilia (D. Fossati).

2 arretti: 1. Balestrino-Doradilla; 2. Paquito - Tabris; 3. Ariete-Rataplan; 4. Roquepine-Cinquale; 5. (Corsa Tris) Merigio-Nuvolino-Owens; 6. Bamby-Pilvia; 7. Tibisco-Decano; 8. Navose-Ulisse.

## Il medico della famiglia

### Anche i bimbi in tenera età possono soffrire di ulcera allo stomaco ed al duodeno - Le quarantenni e la ginnastica - Nuoto e artrite - Ruvidezza dei gomiti

Una giovanissima mamma ci scrive:

«E' vero che anche i bimbi in tenera età possono soffrire di ulcera allo stomaco? L'ho scritto dire da una mia amica, ma mi pare una esagerazione».

Certo. Il anche di ulcera duodenale. Queste malattie passano sovente inosservate perché quasi nessuno — eccetto i medici, naturalmente — si aspetta di trovarle in bambini. Il consiglio migliore che le possiamo dare è: porti spesso il suo figlioletto alla visita di controllo. Nel caso specifico, una diagnosi sicura può essere ottenuta soltanto con l'ausilio dei raggi X.

* *

La signora Lucrezia S. P. ci scrive:

«Ho da poco compiuto 40 anni. Lei pensa che sia troppo tardi per mettermi a fare ginnastica? Ho sentito dire che l'esercizio fisico contribuisce a mantenere l'organismo in piena forma».

No, gentile lettrice, non è troppo tardi, purché nel elementari con gli esercizi fisici si riebbi di non avere più 20 anni.

* *

Il sig. Benito C. ci scrive:

«Soffro di artrite alla colonna vertebrale. Vorrei sapere se posso continuare ad andare in piscina. Mi sentirei menomato se rinunciassi alla mia nuotatina settimanale».

Lei può continuare ad andare in piscina (coperta, data la stagione) a condizione che il nuoto non le causi dolori o aggravi quelli di cui già soffre. Ricordi inoltre che la temperatura d'ambiente non dovrebbe essere inferiore ai 20 gradi centigradi. Un consiglio: prima di ogni stagione d'attività natatoria si sottoponga a visita medica di controllo.

* *

Una giovane lettrice ci scrive:

«Qual è la causa della ruvidezza e dello squamamento della pelle dei gomiti?».

Il fenomeno è generalmente dovuto all'abitudine che abbiamo di sofferare i gomiti contro tavole, scrivania e ringhiera.

(Copyright della «Chicago Tribune» e di «Stampa Sera»)

## L'OROSCOPO DI DOMANI

**ARIETE (21 marzo - 20 aprile)**
*Affari:* l'ultimo quarto di Luna determina conflitti di lavoro e intralci alla realizzazione di progetti, ma in compenso arriveranno buone notizie su questioni di denaro. *Sentimenti:* domani scontri con persone dell'altro sesso. *Salute:* malattie da freddo.

**TORO (21 aprile - 21 maggio)**
*Affari:* prendete tutte le precauzioni necessarie per salvaguardare i vostri beni materiali e ridurete le spese. *Sentimenti:* aforzatevi di mantenere i legami affettuosi con coloro che amate e che saranno molto suscettibili. *Salute:* disturbi gastrici.

**GEMELLI (22 magg. - 21 giu.)**
*Affari:* domani bisogna sopportare forti spese. Lunedì è una giornata costruttiva per quanto riguarda il lavoro. *Sentimenti:* la Luna esercita un effetto perturbatore nei rapporti tra uomini e donne. *Salute:* migliore equilibrio fisico.

**CANCRO (22 giugno-21 luglio)**
*Affari:* non vi riesce difficile ottenere le informazioni necessarie per avere dei vantaggi economici. Basta sapere sfruttare. *Sentimenti:* attorno a voi sussiste un clima di tensione e di emotività. *Salute:* prudenza se dovete compiere un viaggio.

**LEONE (23 luglio - 22 agosto)**
*Affari:* l'eccessiva generosità finisce per crearvi difficoltà finanziarie. Dovrete risparmiare per la prossima festa. *Sentimenti:* per mantenere l'armonia saranno necessari regali e promesse. *Salute:* Giove protegge il benessere fisico.

**VERGINE (24 agosto-23 sett.)**
*Affari:* è vostro compito quello di guidare gli altri e trarli d'impaccio dalle difficoltà economiche. *Sentimenti:* se siete sposati conviene dedicare più ore alle cure della famiglia. *Salute:* in caso di malattia le guarigioni saranno rapide.

**BILANCIA (24 sett. - 23 ott.)**
*Affari:* domattina alcuni problemi si risolvono con l'aiuto di un amico. Certi lavori si rivelano più dannosi che utili. *Sentimenti:* state alla larga dagli intrighi amorosi e non fidatevi delle promesse. *Salute:* probabili stati febbrili. Non abusate di sedativi.

**SCORPIONE (24 ott.-22 nov.)**
*Affari:* domani occorre affrontare delle spese. Lunedì la Luna confonde gli interessi economici con l'amicizia. *Sentimenti:* usate tatto: avrete a che fare con persone che si adombrano. *Salute:* Mercurio vi libererà da emicranie e nevralgie.

**SAGITTARIO (23 nov.-21 dic.)**
*Affari:* approfittate delle occasioni per aumentare i vostri meriti. Tensione nei rapporti con i colleghi o con i superiori. *Sentimenti:* la pazienza sarà messa a dura prova. *Salute:* dedicate il tempo libero ad uno sport evitando, però, faticho eccessivo.

**CAPRICORNO (22 dic.-21 gen.)**
*Affari:* spetta agli amici fogliervi da una situazione imbarazzante e fornirvi utili consigli per l'avvenire. *Sentimenti:* riceverete buone notizie da persone care che sono lontane. *Salute:* gli astri favoriranno chi è convalescente. Miglioramenti in genere.

**ACQUARIO (22 genn.-19 febb.)**
*Affari:* non potrete sottrarvi al dovere di aiutare persone che si trovano in cattive acque. Rivedete i vostri conti. *Sentimenti:* non cercate i segreti del cuore a quegli amici che si dimostrano troppo curiosi. *Salute:* pericolo di incidenti.

**PESCI (20 febbraio-20 marzo)**
*Affari:* Saturno consiglia di ridurre le spese e, in sede di difficoltà, di realizzare due al momento in cui riceverete aiuti. *Sentimenti:* non preoccupatevi se dovesse sorgere qualche contrasto con la persona amata. *Salute:* approfittate di domani per svagarvi.

## la RICETTA del GIORNO

### Le castagne

*Un tempo si faceva grande consumo di castagne; oggi assai meno e questo frutto che regnava sulle mense nel secolo scorso, in questo è dimenticato e negletto. Ecco alcuni modi di preparare le castagne.*

Castagne bollite. E' il sistema più pratico e comune per cuocere le castagne. Dopo averle ben lavate mettetele in una terrina preferibilmente di terraglia e ricoprirle con tanta acqua quanto basta per sommergerle; unitevi una foglia di lauro, semi di finocchio e di cumino, foglie di salvia, un gambo di sedano d'piacere. Salate un poco l'acqua e lasciate bollire per circa mezz'ora. A cottura ultimata scolatele e lasciatele ancora qualche istante al fuoco perché asciughino.

Castagne al latte. Sbucciate accuratamente i frutti prima di lessarli e poi mettetevi a cuocere in acqua leggermente salata. A metà cottura scolateli e sostituite l'acqua con del latte a cui aggiungerete mezza stecca di vaniglia.

Castagne al burro. Togliete la prima buccia alle castagne e poi passatele in acqua bollente per potere asportare anche la seconda pellicina che in tal modo verrà via facilmente. Fondete al fuoco in un recipiente, largo quanto basti per la quantità di castagne che intendete preparare, un bel pezzo di burro ed appena sciolto accomodatevi le castagne, lasciando cuocere a fuoco molto lento. Rivoltatele di tanto in tanto e bagnate con del latte caldo. Salate poco ed abbiate cura che durante la cottura le castagne non si rompano, pur divenendo molto morbide. Servitevene per contorno all'arrosto di oca o di tacchino.

# FIGURE E VICENDE DELLO SPORT

**Quali sono le reazioni del fisico degli atleti quando si gareggia oltre quota 2000?**

# Il «no» della Beneck ha riaperto la polemica sulle Olimpiadi del '68 a Città del Messico

## La più forte nuotatrice italiana rassegnata al forfait

A meno che la Federazione italiana nuoto non riesca ad imporsi, Città di Messico ha fatto la sua prima « vittima » con due anni di anticipo sulle Olimpiadi che si preparano ad ospitare: l'annuncio Daniela Beneck ha deciso di lasciare lo sport dopo la amare esperienze delle prove di preparazione svoltesi di recente nella capitale messicana. La nuotatrice italiana ha trovato notevoli difficoltà nel gareggiare ai 2300 metri di altitudine, ed ha accusato preoccupanti malesseri dopo le competizioni. Per questo — a soli vent'anni — ha deciso di chiudere la carriera agonistica.

« Per noi del nuoto, come per i praticanti dell'atletica leggera e di altri sports — ha detto Daniela —, le Olimpiadi sono il traguardo che ci spinge a sacrificarci nella preparazione, ad insistere negli allenamenti; io ho constatato che a Città di Messico non potrò gareggiare, ed allora preferisco seguire come trainer i giovani delle ultime leve che continuano a prepararsi per le competizioni; poi le Olimpiadi successive, quelle del 1972, sarò già troppo vecchia, tanto vale smettere subito ».

Ora la Federazione cercherà di farla desistere dal proposito, tenterà di convincerla che prima del '68 ci saranno altri incontri.

La personalità dell'atleta rende ancora più grande la sorpresa, e ripropone con maggiore insistenza il problema che accompagna, ogni di, scadenza sulle Olimpiadi a Città di Messico: gli atleti corrono o no dei rischi a gareggiare ai duemila metri?

### IL PARERE DEI MEDICI

## *Tutti d'accordo: nessun pericolo*

In tutto il mondo, gruppi di medici stanno traendo le conclusioni sulla « settimana preolimpica » svoltasi recentemente a Città di Messico dove, come è noto, gareggeranno i Giochi del 1968. I 2240 metri di altitudine della capitale messicana preoccupano ancora, ma sono ormai lontane le catastrofiche previsioni fatte da più parti quando venne annunciata la sede delle prossime Olimpiadi: molti giornali, pronti a soffiare sul fuoco delle polemiche, scrissero addirittura che in Messico « si poteva morire di fatica ».

Quali sono, in pratica, le ripercussioni dell'alta quota sul fisico umano impegnato in uno sforzo? Oltre i duemila metri, l'atleta gareggia in un'aria rarefatta e con una pressione atmosferica: « tali contrasti — ha precisato il prof. Angelo Vigiano, membro della Federazione internazionale medici sportivi — hanno come conseguenza la diminuita pressione parziale dell'ossigeno nell'aria degli alveoli polmonari, fatto che crea una difficoltà nella naturale ossigenazione del sangue. Va ricordato che la capacità dell'emoglobina ad assorbire l'ossigeno dell'aria inspirata ed a trasportarlo ai tessuti, dipende precisamente dalla pressione dell'ossigeno alveolare. L'organismo allorché si trasferisce in altitudine mette in moto alcuni meccanismi di difesa, ma questi non sono certo sufficienti per consentire prestazioni atletiche di qualche importanza, finché non sia avvenuta l'acclimatazione. Il tempo di recupero per il ristoro dell'organismo dopo lo sforzo diventa più lungo rispetto a quanto richiesto a modeste altitudini ».

I medici di tutti i Paesi che hanno seguito le loro rappresentative in Messico sono ormai d'accordo sull'assenza di pericoli per l'organismo degli atleti, e sul fatto che le particolari condizioni di « quota 2000 » costituiranno un *handicap* soltanto per i concorrenti delle prove che richiedono uno sforzo continuato: le gare di atletica dagli 800 metri in su, quelle di nuoto sulle lunghe distanze, il ciclismo su strada e l'inseguimento in pista.

I pareri non sono ancora concordi sulle modalità dell'acclimatazione, un problema legato alle caratteristiche delle varie discipline e soprattutto all'organismo di ogni singolo atleta. Periodo di preparazione ad alta quota in sede ed arrivo in Messico con tre settimane di anticipo sulle gare: questo il parere dei più. Ad esso si contrappone una teoria che potrebbe rivoluzionare tutta l'organizzazione dei Giochi messicani: permanenza degli atleti al livello del mare (o poco più su), e rapidi viaggi ai 2240 metri della capitale per poterne parte alle competizioni. Se sarà così ad imporsi, il Villaggio Olimpico di Città di Messico resterà semideserto.

Ossigeno per il sovietico Juriy Zurin, dopo la corsa dei 5000 m.

## Tra gli atleti (invece) opinioni contrastanti

### L'esperienza del Torino

**I calciatori granata hanno effettuato una *tournée* proprio nel Messico - « Nessuno — dice Rocco — ha risentito dell'altitudine »**

Alle Olimpiadi di Città di Messico nel 1968 ci sarà anche il torneo di calcio, e due anni dopo — nella stessa città — si svolgeranno i campionati del mondo: il football è quindi particolarmente interessato alle possibili ripercussioni dell'altitudine sul rendimento dei giocatori, la cui fatica fatta di improvvisi scatti interrompenti da momenti di pausa si differenzia da quella degli atleti di altre discipline. La risposta ai giustificati timori la può dare con cognizione di causa il Torino: come si ricorderà, la squadra granata ha inaugurato il 27 maggio di quest'anno allo stadio Azteca, proprio quello che ospiterà le Olimpiadi, pareggiando per 2 a 2 contro i campioni messicani dell'America. I granata sono rimasti al 2240 metri della capitale per più di una settimana, ed il 3 giugno vi hanno disputato una seconda partita, battendo per 2 a 0 il Nexaca.

« Macché affanno, e altre cose del genere — ricorda Nereo Rocco —, i ragazzi hanno stentato un poco contro l'Asmatica nel primo tempo, ma si trattava più che altro di sciogliere i muscoli dopo la fatica del lungo viaggio aereo compiuto il giorno prima. Nella ripresa la squadra ha migliorato il rendimento, eravamo in vantaggio di due reti ed abbiamo pareggiato. E dire che si giocava a mezzogiorno, con una temperatura sui 35 gradi. Contro il Nexaca, può darsi si fosse trattato dell'acclimatamento, siamo andati ancora meglio. Comunque, nessuno ha risentito dell'altitudine ».

Ha accompagnato i granata nella lunga trasferta in Sudamerica il medico sociale dott. Francesco Strocchi. Anch'egli è d'accordo nel considerare minimi gli effetti dell'altitudine per quanto riguarda l'attività dei calciatori: « A Città di Messico — racconta — abbiamo trovato una organizzazione che si ha sempre, quasi spaventati. Bambole di assegno nei corridoi degli spogliatoi, medici che vanivano ogni sera nel nostro albergo a chiederci se tutto andava bene. L'arbitro Di Leo, il noto professionista del fischietto, molto gentilmente si intratteneva di noi, ci consigliava di evitare certi cibi, di ridurre il vitto degli atleti. Noi abbiamo seguito le nostre abitudini: ho distribuito dei calmanti la prima notte, perché il viaggio era stato lungo e qualcuno aveva i nervi tesi. Tutto qui. Sono del parere che organismi sani e ben allenati possono giocare al calcio a Città di Messico senza risentire particolari difficoltà ».

Bruno Perucca

*Ron Clarke, il grande fondista australiano che fallì a Tokio la conquista di una medaglia d'oro dopo averla inseguita (in tre gare (5, 10 mila e maratona), contava di prendersi una rivincita nei Giochi messicani: allenato a gareggiare ai 2240 metri di Città di Messico ed a giocare contro il tempo, è deciso a vincere. « Io non andrò ai Giochi del '68 se non potrò acclimatarmi almeno per tre mesi nella capitale messicana; ho corso i 5 mila metri in 13'43", mentre il mio record è di 13'16"4: un peggioramento che mi ha lasciato di stucco, e non mi consola il fatto che anche altri potrebbero trovarsi male. Per realizzare il desiderio di un acclimatamento così lungo, dovrei praticamente abbandonare l'Inghilterra, è un problema grave, ma chiaro però che se fa un modo o nell'altro, non riuscirò a rinunciare, abbandonerò con l'atletica e rinuncerei alle prossime Olimpiadi ».*

*L'australiano è pessimista, non accetta di fornire dei risultati troppo inferiori alle sue possibilità, ha intenzione troppo nei 5 mila metri di Città di Messico. Come lui hanno sofferto il sovietico Zurin, che di tornata dei cinque chilometri ha dovuto ricorrere alle bombole di ossigeno per riprendere la respirazione normale, il giovane cecoslovacco Thomas Jumpvirin che alla fine della gara dagli 800 metri ha abbiamato: « Non ho sofferto molto in corsa, ma ora faccio una terribile fatica a recuperare. Le gambe mi dolgono, anche se il ritmo non è stato molto veloce ». Il belga Gaston Roelants, in vinto in 3'58"6 i tremila siepi della « preolimpica », ed al contrario degli altri atleti non ha provato disagi a causa dell'altitudine: « Ho superato gli ostacoli con facilità, non ho accusato fatica più che nella misura normale ».*


Dopo lunghe sofferenze, munito dei conforti religiosi, è mancato ai suoi cari

**Elisa Bocca Monti**

Ne danno annuncio: il marito Arturo con la figlia Adriana, la mamma, la sorella, i fratelli, le cognate, i nipotini, i congiunti e tutti i parenti. I funerali avranno luogo sabato 3 corr. alle ore 9 da corso Fiume 10.
— Torino, 2 dicembre 1966.

Si associano al lutto della famiglia e dei parenti Ines e Fausto Brunetti.

Luisa e Alfredo Zanella - Milano - prendono parte al dolore.

La PILDIS partecipa addolorata la scomparsa della sua cara Vice Presidente

**Dott. Elisa Bocca Monti**

— Torino, 1° dicembre 1966.

Si associano al dolore della famiglia le amiche:
Marietta Andreoni
Ada Benedetto
Tonny Cervetto
Fortunata Colone
Olga Deagilio
Anna Fossati
Sandra Freala
Maria Emma Paolina Galleano
Lea Mascinelli
Vittorina Macchia
Elsa Pecorini
Piera Perrani
Angioletta Rolandi
Emilia Rostan
Angiolina Vezzi.

Maria e Luisa Stevani, coi figli e le nuore, prendono viva parte al dolore dei famigliari per la perdita della carissima

**Dott. Elisa Bocca**

— Torino, 1° dicembre 1966.

La Famiglia Colombino Contardo prende parte al grande dolore di Adriana per la perdita della Mamma

**Dott.ssa Elisa Monti Bocca**

— Torino, 1° dicembre 1966.

Partecipano al dolore di Adriana gli amici:
Michele Cardinale
Marisella Clerico
Luigi Colletto
Silvia e Federica Colombino
Renato, Franco e Paolo Colombo
Piero e Carla Demalmela
Sylvia De Rossi
Sandro e Franco Gobbi
Adriano e Maria Giovanna Succiani
Malia Guidetti
Anna Orlani
Sergio Pescivolo
Gigi Tomaselli.

Marino Barbano
Maria Marsaletti
Federica e Franco Martelotti
Giuseppina, Edoardo Caponni e famiglia
profondamente commossi partecipano al dolore della Famiglia per la perdita della cara ELISA.

Si associano al dolore di Arturo e Adriana le zie Agnesina e i cugini:
Elda e Cecilino Barella
Maria Antonia e Gianni Berutto e bimbi
Lia e Riccardo Pelle Mattioi e bimbe
Pina e Ennio Pasquini
Cele e Ubaldo Marengo e figlio
Edoardo e Vittorio Marengo e figli
Maria e Edmondo Salmoiraghi e figli
Rina e Santo Sgroi
Gemma e Attilio Marengo.

La famiglia Emanuelli prende viva parte al dolore degli amici Bocca e Monti per l'immatura scomparsa della signora

**Elisa Bocca Monti**

— Torino, 1° dicembre 1966.

Gli Amici del giovane prendono viva parte al dolore del Dott. Arturo Bocca per la morte della CONSORTE.

Le amiche dell'Istituto Britannico, Antonini, Bellotto, Carletti, Cerotti, Lanzetti, Levi, Nesti, Tardo, piemonte l'indimenticabile

**Elisa Bocca**

— Torino, 1° dicembre 1966.

Gigi e Fiorita Mathis fraternamente sono vicini alla famiglie per la morte della cara

**Elisa Bocca Monti**

— Torino, 1° dicembre 1966.

Improvvisamente è mancato ai suoi cari

**Eugenio Pallavicini**

Addolorati lo annunciano le moglie, Maria Ramella, le figlie Giuliana e Lidia, generi, l'adorato nipotino Laura e parenti tutti. Funerali sabato 3 ore 10,30 Ospedale Mauriziano.
— Torino, 1° dicembre 1966.

I Fratelli Zanti partecipano al dolore della famiglia per la scomparsa dell'amico

**Eugenio Pallavicini**

— Torino, 1° dicembre 1966.

Gluny e Giorgio Lanfi partecipano vivamente al cordoglio della Famiglia Piazzi per la dipartita del loro caro

**Fortunato Piazzi**

— Torino, 2 dicembre 1966.

Le Famiglie La Fiura e Alcolo prendono affettuosamente parte al dolore della famiglia Piazzi per la morte del caro Ivo.
— Torino, 2 dicembre 1966.

Oggi, assistito dai conforti religiosi, l'anima buona di

**Maria Butti ved. Bellini**

è andata a ricongiungersi nella pace del Signore i figli Mario e Gino ed il marito. Straziati dal dolore ne danno l'agghiacciante triste notizia, Rag. Pietro Butti, la cognata Emma Lonati, le nipoti Marisabella Butti col marito Dr. Francesco e Cesarina col marito Tenente Rocchetti e coi bimbi Pierangela e Vittorio, ed i parenti tutti. La Messa partirà da Torino, via Vigliani 9, venerdì 2 dicembre alle 14,30 per Arona, ove sabato 3 dicembre alle ore 15 avranno luogo i funerali con partenza dalla Chiesa di S. Giuseppe, e poi proseguirà per Borgo Ticino per essere tumulata nella tomba di famiglia.
— Torino, 1° dicembre 1966.

Partecipano al lutto le famiglie Fenzia, Noure, Naldi, Fiaschi, Francesco Prelle, Rachetto, Silfiani, Pescenzia Benvenuta, Pietro Thebia, Renato Borio.

Bruno e Marcella inconsolabili del troppo caduno della loro figliola

**Giovanna Bianchi**

morta a Zurigo il 30 novembre 1966, partecipano che le esequie avranno luogo in Roma sabato 3 dicembre alle ore 8,30 nella parrocchia di Santa Chiara, in piazza dei Giuochi Delfici. Si dispensa dalle visite.
— Roma, 2 dicembre 1966.

La Presidenza, il Consiglio di Amministrazione ed il Collegio Sindacale della SIP - Società Italiana per l'Esercizio Telefonico p. a., partecipano commossi al grave lutto che ha colpito il Consigliere Dott. Ing. Bruno Bianchi con la scomparsa della figlia Signorina GIOVANNA.

Cristianamente è mancata

**Caterina Zandrino Molina**

Le piangono il marito Giovanni, sorella, fratelli (U.S.A.), cognati, nipoti, parenti, amici tutti. I funerali sabato 3 ore 8,30 da via Ventimiglia 218 ed in Isola d'Asti alle 10,30 ove la salma sarà tumulata. Si ringrazia anticipatamente.
— Torino, 1° dicembre 1966.

Dirigenti, Maestranze della Ditta partecipano commossi al grave lutto che ha colpito il decano della Signora

**Caterina Zandrino Molina**

sorella della loro titolare Ing. Zandrino Costantino.
— Torino, 1° dicembre 1966.

Il Signore ha improvvisamente chiamato a Sè il sacerdote

**Don Giocondo Cabodi**

anni 48
Parroco di Varisella

Ne danno il doloroso annuncio e lo raccomandano alle preghiere: il cognato Severo con la moglie, nipoti, le zie e parenti tutti, le famiglie Entenza e famiglie Gardenal. I funerali si svolgeranno in Varisella venerdì 2 corr. alle ore 14,30. Dopo la casa salma verrà trasportata in Moffis alle ore 16,30 nella chiesa di S. Rocco per essere accompagnata all'ultima dimora.
— Varisella, 1° dicembre 1966.

E' mancato ai suoi cari

**Carlo Sanguinetti**

Ex Sovrendo

Ne danno il doloroso annuncio: moglie Adelina Modicia, figlie Annetta col marito Silvio Benedetto e figlia e genero Giuseppina col figlio Piero con figlie e genero Bernardino cognate, cognati, nipoti, parenti. Funerali in S. Gillio sabato 3 dicembre ore 15,30 dall'abitazione. La presente è partecipazione e ringraziamento.
— S. Gillio, 1° dicembre 1966.

Il 30 novembre improvvisamente spegnevasi il

**M. M. GENERALE**
**Franco Matranga**

Addolorati partecipano la moglie Maria Luisa Mandanne, la figlia Maria Carolina, il genero Marchese Federico Serafini, Filiberta nipotina, il fratello, la cognata ed i parenti tutti.
Palermo, Erice Albergo 112.
— 30 novembre 1966.

Direzione ed Impiegati dell'Azienda Trasvie Municipali di Torino partecipano al dolore del capo ufficio rag. Virginio Boccio per la scomparsa del padre signor

**Giuseppe Boccio**

I funerali avranno luogo sabato 3 dicembre alle ore 15 a Ponte Stura Monferrato, Fraz. Rocchetta.
— Torino, 1° dicembre 1966.

La Ditta L. Sobao - Roberto Wood s.p.a. partecipa al grande dolore della Sig. Boccio per la scomparsa della cara madre signora

**Marina Zapoli ved. Bocchi**

— Torino, 1° dicembre 1966.

Nel sesto anniversario della scomparsa di

**Domenico Grisaudi**

I figli e famiglia La ricordano a quanti lo conobbero. S. Messa 3 corrente ore 9, Parrocchia San Giovannino.
— Torino, 2 dicembre 1966.

Nel sesto doloroso anniversario della morte di

**Giacomo Re**

la moglie ed i parenti tutti ne rievocano la cara memoria.
— Omavo, 2 dicembre 1966.

Il 29 novembre è mancato ai suoi cari

**Regina Oggero Crescenti**

A funerali avvenuti con profondo dolore lo annunciano: la figlia Pina col marito Manuel Nuñez e i nipotini Paolo, Stefano ed Erica, Maria e Sergio Nuñez; i parenti e tutti gli amici. Per desiderio dell'Estinta non fiori ma altra forma di partecipazione ma opere di bene ai Bimbi Spastici Casa del Sole, via Vigliano 10. Messa di suffragio in Torino martedì 13 dicembre ore 18 Parrocchia Santa Barbara.
— Torino, 1° dicembre 1966.

Cristianamente è mancata all'affetto dei suoi cari

**Angela Farina**
**Ved. Marocchino**

Ne danno il triste annuncio i figli O. Umberto missionario in India, Elisa con la moglie Adelino Sola e figlio Umberto e parenti tutti. Funerali sabato 3, ore 8, dall'Ospedale Mauriziano.
— Torino, 2 dicembre 1966.

E' cristianamente mancata

**Onorina Icardi**
**ved. Scaglicia**

La piangono i figli Armando, Elsa, Irma con il marito Luigi Miglietti e figlia Paola, sorella, cognati, nipoti e parenti tutti. Funerali sabato 3 dicembre alle ore 16 da via Pedro Danza 24.
— Torino, 1° dicembre 1966.

Matteo Perosa e famiglia partecipano al lutto di Maria Lidia e genitori per la morte del caro nonno

**Carlo Saracco**

— Torino, 2 dicembre 1966.

1965 1966
Per l'anniversario

**Luigi Bozzo**

La moglie con accorato rimpianto lo ricorda a quanti lo conobbero e gli vollero bene.
— Torino, 2 dicembre 1966.

1959 1966
COMM. ING.

**Vincenzo Muscariello**

Un ricordo, una preghiera.
— Torino, 2 dicembre 1966.

1957 1966

**Giovanni Ricardi**

Continuo ricordo, immenso rimpianto.
— Grugliasco, 2 dicembre 1966.


*Questa sera sul «ring» di Roma*

## Benvenuti-Hernandez: tutto facile per Nino?

ROMA, venerdì sera.

Questa sera il campione d'Europa dei pesi medi, Nino Benvenuti, salirà sul ring del Palazzo dello Sport di Roma per incontrare l'americano Ford Hernandez. L'avversario del triestino è considerato uno dei migliori pugili del momento e figura al decimo posto della graduatoria mondiale. Hernandez affronta questo combattimento con molta fiducia sperando di ottenere una vittoria su Benvenuti in modo da entrare nella schiera dei pretendenti al titolo di Emile Griffith.

Dei pugili statunitensi, di origine messicana, si parla molto bene. Hernandez ha già avuto occasione di combattere in Europa, a Parigi, vincendo ai punti contro Jo Gonzales e pareggiando con un risultato ritenuto ingiusto dalla maggior parte della stampa, contro Jacques Marty.

Molti sostengono che Hernandez è l'avversario più idoneo per collaudare il vero grado di preparazione dell'ex campione del mondo. Nino Benvenuti, che molti atleticane nonostante le sue vittorie. Alcuni tecnici sostengono che Benvenuti non è più l'atleta di un tempo e che ormai ha già dato il massimo di se stesso.

Oltre al combattimento fra Benvenuti e Hernandez, nel programma della riunione sono compresi anche gli incontri Giulio Rinaldi-Giulio Saraudi (pesi massimi), Vittorio Saraudi-Turman (mediomassimi), Ros-Gray (massimi), Benedetti-Nisco (medi) e Raffaelli-Guinea (welters).

I TIFOSI ASPETTANO L'INCONTRO CON LA FIORENTINA

## *Tranquillo (ma non troppo) l'ambiente del Milan*

**Domenica a S. Siro rinforzato il servizio d'ordine - Centomila lire di multa ai giocatori del Torino? - La Juventus si allena a Roma**

Silvestri ha smentito la « voci » che lo indicavano come prossimo all'abbandono della carica di trainer del Milan. L'allenatore ha voluto precisare ieri che intende restare al suo posto per far applicare ai rossoneri il modulo di gioco da lui desiderato e che non vi saranno multe per nessun giocatore, anche per i giocatori che hanno deluso contro la Dinamo di Zagabria.

Intanto, in vista della partita di domenica con la Fiorentina, i responsabili del Milan si stanno preoccupando delle eventuali reazioni dei tifosi nel caso di un risultato negativo, e come primo rimedio hanno richiesto un aumento del contingente di forze pubbliche che vigilerà il servizio d'ordine a San Siro.

* *

Oggi i calciatori granata concluderà la preparazione in vista della partita di domenica allo stadio contro l'Atalanta. Allo stato attuale delle cose, tre sono i titolari che saranno costretti ad un turno di riposo: Poletti, Maschino e Bolchi, infortunati. C'è inoltre la possibilità che il trainer granata decida di non impiegare neanche Maldini, il cui rendimento contro il Messina ha destato qualche perplessità. In questo caso, per rimpiazzare l'ex milanista verrebbe richiamato in squadra Pestrin, che con Puja e Cereser formerebbe la linea mediana. In coppia con Trebbi giocherà Fossati nel ruolo di terzino, mentre all'attacco sarà confermato Fanello, come interno destro, in funzione di appoggio ai centravanti Combin; come seconda mezz'ala ci sarà Ferrini, mentre alle estreme verranno utilizzati Meroni a destra e Facchin o Simoni a sinistra.

Ieri pomeriggio, al termine dell'allenamento c'è stata una lunga riunione negli spogliatoi fra i giocatori, il trainer Rocco ed il dirigente rag. Traversa, durante la quale si è parlato, oltre al resto, anche delle multe notificate ieri. Il cui ammontare, anche se la cifra non è ufficiale, è di circa 100 mila lire.

* *

I giocatori della Juventus sono giunti ieri a Roma, provenienti da Lisbona. Dalla città portoghese intanto pervengono notizie contrastanti sul gioco della squadra di Heriberto Herrera nella gara contro il Victoria Setubal. C'è chi parla di « grande » collaudo collettivo », chi di « semplice calcinaccio che annulla lo spettacolo ». Rimane valido comunque il risultato, che porta la Juventus negli ottavi di finale della Coppa delle Fiere. Del resto non si può proprio definire « catenacciara » una squadra che in due partite ha segnato cinque goals incassandone uno soltanto.

Archiviata per il momento la questione « Coppa delle Fiere », Heriberto Herrera ed i suoi ragazzi pensano a Roma, tappa importante nel campionato italiano. Con l'Inter che marcia a pieno ritmo non è possibile certo perdere terreno. Ranzane i juventini sono saliti sul treno dell'Acquacetosa per un nutrito allenamento, utile per far fiato.

OGGI, ALL'IPPODROMO DI MILANO ED ALLA TV (ORE 15,15)

## *Si corre il «Nazioni»*

Marengo Hanover, uno dei 14 cavalli in pista

*La riunione di corse del venerdì a San Siro imperniata sulla corsa Tris si è arricchita questa settimana di una gara d'eccezione, il Gran Premio delle Nazioni, che gli organizzatori milanesi hanno deciso riviare domenica passata quando la nebbia calò fittissima sull'ippodromo pochi minuti prima del via.*

*Immutato lo schieramento dei « Nazioni » con Roquépine, la cavalla francese che ha dominato la maggiori prove europee dell'anno, nel ruolo di grande favorita, e con altri tredici cavalli che nella ricerca del piazzamento verranno puntare al successo pieno. I bookmakers domenica scorsa davano a quote elevate, ma immediatamente successive a quelle di 1/8 per Roquépine, Nimble Boy (a 4), e Petit Amoy (a 8). Quasi identiche probabilità hanno però Marengo Hanover, l'allievo di Casoli, e Dashing Rodney, oltre agli italiani Micio, che ha il numero uno su un campo tanto numeroso, e Cinquale, il più giovane e combattivo fra i tanti soggetti in campo.*

*La televisione si collegherà con l'ippodromo milanese alle 15 e 15 per la telecronaca in ripresa diretta. La trasmissione comprenda anche la corsa Tris e si prolungherà per circa un'ora.*

## Dilettanti di boxe

Sul ring del Cral De Angeli, in via Foligno 104, è in programma stasera alle 21 una riunione dilettantistica di boxe di livello superiore alla media. Alcuni combattimenti del cartellone allestito dal Boxe Club Ilio Barontini, costituiscono infatti piccanti rivincite degli ultimi campionati regionali. Specialmente i confronti tra i superleggeri Piva della Barontini e Tropiano (Acqua) ed i pesi mosca Grasso (Barontini) e Camera (Asti) hanno un sottofondo polemico.


Il 22 agosto un furioso incendio ha gravemente danneggiato

LA FACIT

VIA NIZZA 368 - angolo Via Beinette

ESCLUSIVISTA CONFEZIONI Tacchetto

TUTTA LA MERCE SALVATA

MIGLIAIA DI CONFEZIONI UOMO - DONNA - BAMBINO
TESSUTI - COPERTE - LENZUOLA delle migliori marche

VIENE MESSA IN VENDITA
A PREZZI DI PERIZIA

SI E' INIZIATA LA VENDITA DI TESSUTI

SCONTI DAL 50 AL 90%

| | |
|---|---|
| Paletò donna pura lana | da L. 6.500 |
| Paletò uomo pura lana | » » 7.500 |
| Impermeabili uomo gabardine Lilion | » » 3.500 |
| Impermeabili donna Spinnaker Scala Oro | » » 6.500 |


Continua a pagina 13

VIAGGI - GITE - SPORT
VILLEGGIATURE
LUOGHI E RITROVI CARATTERISTICI

**ANNA C.** Partenze crociere invernali Marocco, Canarie, Madera part. [illegible] e 23 dicembre, 2 e 30 genn. Quote da L. 92.000, sconto 50.000 agenz. PERLO, p. S. Carlo 185, tel. 548.967.

**A MOSCA** in jet, per il Festival dell'Inverno Russo. Dal 26 dic. al 2 genn. Alberghi 1ª categoria. Visite delle città. Tre spettacoli teatrali. Cita in troika, Veglione, menu e Cenone di Capodanno. Tutto compreso lire 185.000 INTOURIST - Viale Cirenaica 46 - Roma ITALTURIST - Piazza Carignano 4, telef. 538.566 - Torino

**AQUILA** sabato e festivi pullman diretti da Torino. Partenza ore 8. Agenzie ROBOTTI e ATIV. Sabato viaggio ritorno e abbonamento impianti L. 1800 - Festivi L. 2800.

**CAPODANNO** A Praga, in jet 7 gg. 1ª cat. Veglione, tutto compr. 95.000. A Budapest, treno 8 gg. 1ª cat. Veglione, tutto comp. 60.000. Italturist, p.za Carignano 4.

**SCHENONE** Tutto per lo sport. L'abbigliamento più qualificato ed elegante. Sci di tutte le marche. Via Madama Cristina 61 (ang. c. Raffaello). Tel. 681.718

**SCIATORI** da MELANI trovate tutto l'abbigliamento e attrezzature sportive - Tutto per lo sciatore esigente ed elegante. Via Cavour 6 - Telefonare 518.294.

PICASSO CON LE SUE OPERE VI ATTENDE
**PARIGI** visita della città - Versailles in autosnodato e battello sulla Senna - «Paris la Nuit» (con accompagnamento di hostess) in occasione delle festività di fine anno 1ª part. in treno mercoledì sera 7-12; rit. domenica mattina 2ª part. in treno giovedì sera 29-12; ritorno lunedì mattina. Quota [illegible] L. 12000 più supplementi a richiesta per cenone. Iscrizioni presso Agenzia SAVET - Via Roberto 18 - Telefono 578.444 FINET Viaggi - Piazza C. Felice 85 - Tel. 553.480 e proprie succursali.

**VIAGGI FINE ANNO** - Ag. ROSSO - Via Roma 260
EGITTO - Cairo - Luxor - Assuan - 8 gg. in aereo Jet. Hotels lusso, partenze il 29 dicembre da Torino L. 215.000
KENIA e TANZANIA - 15 gg. Part. 26 dic. Hotel lusso L. 486.000
PARIGI - in aereo o treno. Part. 28 dicembre 4 gg. L. 98.500

**CHAMONIX Mt. BLANC (FRANCIA)**
3 DICEMBRE 1966 RIAPERTURA:
• HOTEL SAVOY
• IMPIANTI DEL BREVENT
CASINO (APERTO TUTTO L'ANNO)

*Dovete fare un regalo per le prossime feste?*
**DA PETRUSO**
CORSO SAN MAURIZIO 22 - TELEFONO 878.322
TROVERETE
TELEVISORI - LAVATRICI - FRIGORIFERI
ELETTRODOMESTICI IN GENERE
A UN GIUSTO PREZZO
UN OTTIMO TRATTAMENTO
UNA ACCURATA ASSISTENZA
UNA MASSIMA GARANZIA
VISITATECI - INTERPELLATECI

FATEVI UN REGALO
In Via Garibaldi due e tre
da **Truzzi**
TESSUTI - CONFEZIONI - ABITI SPOSA

**PAGA o NON PAGA?**
CONTROLLO TELEFONICO PROTESTI CAMBIARI
ABBONAMENTI MENSILI
CIE - CAMPANINO - TELEFONO 511.497 - TORINO

philicorda
**PHILIPS**
IL NUOVO ORGANO ELETTRONICO
- Come da suonare:
tra le sonorità di un organo e l'orchestra elettronicamente tutta una gamma di diverse tonalità
- trasportabile, perché in due soli robusti e smontabili

per l'appassionato di musica per orchestra
GM 751
Alimentazione: rete alternata 110-125-140-160-220-240 V 50 Hz
Potenza d'uscita: 2 x 30 Watt musicali, 2 x 20 Watt
Altoparlante: 1 Ellittico 200 x 130 mm
Dimensioni: 760 x 190 x 340 mm
Peso: 20 Kg.

FIDATEVI DI **PHILIPS**
Per prove, informazioni e dettagli migliore alla nostra esclusiva Ditta
**MASCHIO**
PIAZZA CASTELLO 51 - TORINO - TELEFONO 542.722


# ANNUNCI ECONOMICI

DOMANDE IMPIEGO L. 50 per parola

(Continua da pag. 6)

**PERITO** elettrotecnico militesente offresi. Telefonare 328-721.

**PERITO** elettrotecnica neodiplomata in seguito a corsi serali, 24enne offresi. Scrivere «Pubblicità Stampa 2162 — Torino». A18113

**PERITO** elettrotecnico, esperienze triennali impianti elettrici e schemi funzionali offresi. Scrivere «Pubblicità Stampa 2188 — Torino».

**PERITO** elettrotecnico, neo diplomato, promettente estiva, buona media, offresi. Scrivere Pubblicità Stampa 2171, Torino. A118071

**PERITO** industriale elettrotecnico 23enne militesente offresi 1° impiego, Telefonare 388-288.

**PERITO** telecomunicazioni militesente 1° impiego offresi. Farmopasta patente 177.184, Catania.

**PRATICA** paghe contributi lavori ufficio offresi. Telef. 283-183.

**RAGAZZO** indipendente volenteroso libero ore serali ed eventualmente festivi, auto propria, offresi presso ditta. Telefonare ore pasti 366-720.

**RAGIONIERA** diplomata computer-ter dattilografia, conoscenza stenografia ed macchine contabili, 11 impiego offresi. Telefonare 521-827, dalle 13 alle 14. 2091

**RAGIONIERA** impiegherebbesi mattino presso serio ditta. Tel. 395.171.

**RAGIONIERA** 20enne II impiego, stenodattilo, Audit, volenterosa referenziata offresi. Telef. 398-524.

**RAGIONIERA** II impiego computer-ter offresi. Telef. 383-758.

**RAGIONIERE** praticissimo trasporti spedizioni offresi serio ditta. Scrivere «Pubblicità Stampa 2159 — Torino».

**RAGIONIERE** pratico ufficio contabilità generale, magazzino referenziatissimo, mill pretese, disponibile subito offresi. Telefonare 531.416.

**RAGIONIERE** 25enne militesente, primo impiego impiegherebbesi presso commercialista o azienda, mill pretese. Telefono 672.301.

**RAGIONIERE** 35enne offresi ditta mezza giornata. Scrivere «Pubblicità Stampa 2180 — Torino».

**SEDICENNE** computista stenodattilo primo impiego offresi. Telefonare 210-125. C1001

**SEDICENNE** dattilografa offresi. Telefonare 638.083. A117978

**SEDICENNE** dattilografa offresi 1° impiego. Telefonare 355-397.

**SEDICENNE** steno-dattilografa offresi presso ditta. Telefonare 538.920.

**SEGRETARIA** azienda primo impiego cerca sistemazione adeguata seria ditta. Telef. 298-303. A116459

**SIGNORA** lunga esperienza contabilità magazzino centrale praticissima paghe offresi. Telefonare 678-763 ore pasti. A118074

**SIGNORA** 21enne stenodattilo paghe contributi pratica lavori ufficio e centralino impiegherebbesi anche come cassiera. Telef. mattino ai 361-357.

**SIGNORA** 23enne pratica lavori ufficio occuperebbesi preferibilmente mezza giornata. Telefonare 332-316.

**SIGNORINA** referenziata perforatrice Olivetti Bull offresi. Scrivere Pubblicità Stampa 2178, Torino.

**SIGNORINA** ventenne plurilaureata esperienza, segretaria stenodattilografa autonoma referenziata offresi. Scrivere Pubblicità Stampa 2177, Torino.

**SIGNORINA** V giovedì impiegherebbesi presso serio ditta, massima serietà. Telef. 237.352. A117925

**SIGNORINA** 18enne secondo impiego offresi. Telefonare 370.445.

**SIGNORINA** 20enne diplomata pianoforte francese offresi istitrice segretaria persona anziana, mantenuta. Scrivere «Pubblicità Stampa 2202 — Torino». A116376

**STENODATTILOGRAFA** 18enne offresi presso serio ditta 1° impiego. Telefonare 514.526. A117720

**UNIVERSITARIO** scienze politiche libero mezza giornata cerca adeguata sistemazione. Scriv. Pubblicità Stampa 7307, Torino. A117984

**VENTENNE** dattilografa commerciale offresi anche come cassiera commessa. Telefonare 251-271.

**VENTENNE RAGIONIERE MILITESENTE, BUONA CONOSCENZA FRANCESE, DISPOSTO ANCHE A VIAGGIARE, OCCUPEREBBESI. TELEFONARE 681-378.**

**VENTENNE** segreteria azienda conoscenza tedesco e francese 2° impiego, occuperebbesi anche provvisoriamente. Telefonare 237.664. A118085

**VENTICINQUENNE** referenziato computista commerciale pratico magazzino carico e scarico conto lavorazione e rami spedizioni offresi a seria azienda. Telefonare 687-765.

**VENTIDUENNE** esperienza ufficio triennale, libera subito, occuperebbesi presso seria ditta anche solo pomeriggio. Tel. 382-874 ore 13-15.

**VENTIQUATTRENNE** licenza ginnasiale offresi per lavori di ufficio. Telefonare giovedì al 852.193, ore ufficio.

**VENTIQUATTRENNE** ragazza olandese seria volenterosa perfetto inglese, tedesco, ottimo italiano, impiegasi decorosamente. Scrivere Pubblicità Stampa 7312, Torino. A118001

**VENTIQUATTRENNE**, dattilografa, pratica contabilità fatture, scuola media superiore, 2° impiego offresi. Scrivere «Pubblicità Stampa 2195 — Torino». A118173

**VENTISETTENNE** volenteroso capo falegnameria industria radio buona esperienza offresi. Scrivere Pubblicità Stampa 2156, Torino.

**VENTITREENNE** geometra pratico lavori ufficio, volenteroso, mill pretese offresi. Scrivere: «Pubblicità Stampa 138 — Torino». 1501

**VENTITREENNE** perito radiotecnico, militesente, libertà esperienza campo elettrico offresi subito. Telefonare 852.337. A117843

**VENTITREENNE** pratica aziendale ufficio vendite, valida stenodattilografia offresi adeguatamente. Telefonare 231-492. A118207

**VENTITREENNE**, steno-dattilografa, pratica ufficio, offresi seria ditta. Telefonare 890-883 dopo le 14.

**VOLENTEROSA** 18enne diplomata, buon francese inglese, dattilografa offresi. Scrivere: Laura Canesso Passerani, via M. Cristina 104 o telefonare 695-178 ore pasti. 2081

**OFFERTE IMPIEGO** L. 200 per parola

**A.A.A. AD** elemento 25-45enne libero subito o entro o pomeriggio primaria Società offre possibilità sistemazione con guadagno adeguato. Presentarsi via Garibaldi 38, 1° piano.

**A. MONDADORI** editori ad elementi dinamici ambosessi, liberi anche mezza giornata offre facile lavoro vendita organizzata, assicurando ottimo guadagno. Presentarsi via Peyron 33 lunedì ore 20, altri giorni ore ufficio. G721

**A** primaria azienda occorrono ambosessi introdurre carriera esperta previo corso retribuito. Presentarsi ore 8,30, Monzalleri, via Cavour 2.

**AD** ambosessi buona cultura facilità parola offriamo ottima sistemazione immediato guadagno fisso 17.000 settimanali realizzando produzione minima. Via Ponza 3.

**ASSUNIAMO** elementi desiderosi impiegarsi in attività molto redditizia con possibilità rapida carriera. Inutile presentarsi se non dotati di grande sicurezza e dinamismo. Presentarsi c. Massimo d'Azeglio 78.

**AZIENDA** commerciale cerca dattilografa telefonista volonterosa. Telefonare 386.060 dalle 12,30 alle 13,30.

**CERCASI** corrispondente dattilografa tedesco, inglese. Memorizzare dattilografando Eurosider, corso Duca 2, Torino. A117792

**ECONOMISTA** bella presenza ottima calligrafia cercasi. Presentarsi autosalone Siracusa 126. 0569

**SIGNORILE** signore pensionati (i) best istituto professionale offre sicure redditi attività pubblicità relazioni. Telefonare 744-014.

**SOCIETA'** industriale assumerebbe giovane impiegata per archivio e lavori vari ufficio. Presentare dir. studi, referenze a Pubblicità Stampa 7292, Torino. A117838

**DOMANDE LAVORO** L. 50 per parola

**A. AUTISTA** 40enne patente C referenziato pratico città e provincia offresi anche a privato libero subito disposto trasferirsi, passaporto. Telefonare 851-535. A118011

**A. GUARANTENNE** referenziatissima presentazione offresi portinaia casa signorile. Telefonare 838-628.

**AGGIUSTATORE** esperienza stampi attrezzature plastica lievita lavoro occuperebbesi anche saltuariamente. Telefonare 324-901 ore pasti.

**A** portineria offresi subito coniugi referenziati, giardiniere, ecc. Telefonare 382-245. A118184

**ABILISSIMA** guardarobiera offresi casa albergo, collegio. Scrivere «Pubblicità Stampa 2191 — Torino».

**AIUTO** cuoco offresi ovunque stagionale. Rivolgersi Michele, Settala Belsangero. A118141

**APPRENDISTA** diciassettenne offresi qualunque lavoro preferenza elettricista. Telef. 686.317. A117694

**AUTISTA** referenziatissimo patente C offresi. Telefonare 570-370.

**AUTISTA** fattorino, 21enne patente B serio praticissimo città e provincia offresi. Telefonare 869-324.

**AUTISTA** o fattorino 21enne patente B offresi. Telefonare 272-308.

**AUTISTA** patente C-E offresi subito. Telefonare 751.341 A117937

**AUTISTA** patente C-E pubblica offresi mezza giornata anche privato. Telefonare 373-497.

**BARISTA** cameriera libero subito bar sala ballo, ottime referenze anche stagionale offresi. Tel. 210.073.

**BABY** sitter signorine buone famiglie ottime referenze offresi ore pomeridiane o serali. Telefonare mattina 561-720. A118292

**CAMERIERE** chef de rang 33enne buona conoscenza lingue offresi. Telefonare 393-498.

**CAMERIERE** 50enne eupocenza inglese, francese offresi. Scrivere Casella Pubblimas 141, Mantova.

**COLLAUDATORE** meccanico ad scelta/azione 3ª categoria offresi a seria ditta. Scrivere «Pubblicità Stampa 2201 — Torino».

**CONIUGI** marito cuoco, moglie tuttofare offresi anche come portieri. Scrivere Catenaro, Viale Manzoni 12, Novara. 27793

**CONIUGI** piemontesi, quarantenni cercano portineria o custode. Telefonare 281-819. 2001

**CONIUGI** soli completo tuttofare offresi. Scrivere «Pubblicità Stampa 2185 — Torino».

**CONTADINO** muratore 33enne robusto referenziato occuperebbesi bracciante agricolo moglie cameriera. Rivolgersi Carmelo, Cervino 3.

**CUOCO** grafico referenziato cucina casalinga offresi. Telefonare 765.420.

**CUOCO** trentenne offresi per ristorante. Telef. 850.695. A117885

**DISEGNATTENNE** volenteroso offresi apprendista elettromeccanico. Telefonare 682.103. A117142

**DISTINTA** bella presenza offresi pomeriggio dama compagnia o assistenza bambini anche in casa. Tel. 893.279.

**DOMESTICO** 38enne adattasi qualunque lavoro in albergo, ristorante. Scrivere «Pubblicità Stampa 2184 — Torino». A116182

**ELETTRAUTO** esperienza 15enne pratica biennale offresi seria ditta. Telefonare 766-271 ore pasti.

**ELETTRICISTA** pratico offresi presso ditta. Telefonare 684-264.

**ELETTROMECCANICO** diciottenne diplomato buona volontà offresi. Telefonare 255.487. A117735

**FACCHINO** offresi a qualunque ora anche solo la Torino. Telefonare 81-162. A118244

**FALEGNAME** tecnico preparato specifiche attitudini comando operai impostazione rilievi trattenimento clientela occuperebbesi mansioni direttive presso azienda industrie legno. Scrivere «Pubblicità Stampa 2188 — Torino». A118159

**FATTORINO** Ape propria offresi ditta per consegne. Tel. 874-198.

**FATTORINO** autista patente C-E offresi. Telef. 751.341. A117937

**FATTORINO** con furgone 600 occuperebbesi ditta privata mezza giornata. Scrivere: «Pubblicità Stampa 7244 — Torino».

**FATTORINO** magazziniere referenziato offresi. Scrivere Pubblicità Stampa 7305, Torino. A117568

**FATTORINO** offresi per Ape libero subito. Telefonare 281-310.

**FATTORINO** 40enne referenziatissimo offresi per uffici incarti senza auto. Scrivere Pubblicità Stampa 7300, Torino. A117815

**FOTOGRAFO** referenziato cerca impiego ditta seria, preferibilmente tiro e ripasso anche trasferta. Telefonare ore pasti 270.696. A118038

**FRESATORE** III offresi perito meccanico, 2° lavoro. Scrivere «Pubblicità Stampa 7319 — Torino».

**GIOVANE** studente 4ª corso elettrotecnica con automezzo proprio cerca occupazione mezza ditta. Telefonare 775-905. A118240

**GIOVANE** 30enne offresi per qualsiasi lavoro anche domestico; prima (meglio possedendo patente C. Telefonare 544.853. A117725

**GIOVANI** coniugi senza prole offronsi portinerie o stabilimento, molte referenziati. Scrivere «Pubblicità Stampa 2303 — Torino».

**GIOVANI** coniugi tedeschi con bambino cercano portineria. Tel. 288.922.

**GOVERNANTE** bimbi piccoli lavori casa, referenziata offresi 8-18. Scrivere Pubblicità Stampa 7311, Torino.

**GUARDAROBIERA** lustrafore ottima referenziata offresi. Telefon. 357-134.

**MANICURE**, estetista diplomata offresi per profumeria od acconciature anche serali-festivi. Tel. 431-674 ore pasti. A118134

**MANOVALE** piemontese 38enne referenziato occuperebbesi anche decoratore. Telefonare Rag. Vincenti, La Stampa, 57-78. A118172

**MANOVALE** 28enne volenteroso referenziato occuperebbesi. Fenrafe, via Santa Chiara 26. 27743

**MANOVALE** 28 anni robusto offresi qualsiasi lavoro. Rivarone, via Sesia 29. A118117

**MECCANICO** auto 25enne offresi. Telefonare 265-370.

**MODELLISTA** taglierina disposta mansioni direttivo-organizzative occuperebbesi seria ditta confezioni signora. Telefonare 382-035.

**OFFRESI** commesso massa piemontese possibilmente zona Miradiori, oppure direttrice provetta. Telef. 341-983.

**OFFRESI** garagista notturno o motorista o autista ditta. Telef. 772.574.

**OPERAIA** generica 38enne offresi ditta qualsiasi lavoro. Tel. 870-748.

**QUARANTACINQUENNE** piemontese mansioni fiducia fattorino, mill pretese lavori leggeri, ciclomotore, referenziato. Telefonare 276.391.

**QUARANTADUENNE** con patente grado C offresi per qualunque lavoro. Telefonare 798-291.

**REFERENZIATA** 48enne piemontese cerca portineria, oppure solo aiuto, marito pratico riparazioni in genere. Telefonare 354.413. A117702

**SALDATORE** elettrautogena banco tubazioni serpentine tubolare leghe speciali offresi. Telefonare 394-576.

**SIGNORA** giovane cerca bimbo in custodia a proprio domicilio casa signorile. Telefono 373.801.

**SIGNORA** offresi custodia bimbi ore 21-1 e pomeriggi festivi. Telefonare ore pasti 773-515. A118008

**SIGNORA** 32enne piemontese con referenze offresi 4 ore lutfolare. Telefonare 778.847 dopo le 10.

**SIGNORA** 40enne referenziatissima, custodirebbe bimbo o bimbo a casa propria. Scrivere Pubblicità Stampa 7300, Torino. A117918

**SIGNORINA** giovane pratica assiste bambini, referenziata, occuperebbesi fisso o giornata. Telef. 367.572.

**STUDENTESSA** offresi subito mattino custodia bambini. Tel. 895-790.

**SUBITO** offresi saldatore elettrico e ossiacetilene. Martorana, via Vicenza, 31. A117699

**TIPOGRAFO** compositore 1ª categoria. 38enne attivissimo offresi eventualmente mezza giornata. Telefonare 388-833. A118120

**TORNIAIO** impressore II categoria 30enne militesente Genio specifiche offresi sempre miglioramento. Telefonare 552.980. A117945

**TORNITORE** parallelo, cenace, preferenza turno continuato, quarantadueenne, anche lavorazioni pesanti, offresi subito. Scrivere Pubblicità Stampa 2159, Torino. A117743

**TORNITORE** qualificato primo lavoro offresi. Scrivere Villaggiante, piazza della Repubblica 1 bis.

**TRAPANISTA** e colonna 30enne, conoscenza disegno cerca occupazione. Telefono 242.660. A117928

**TRENTASEIENNE** con patente auto intransigenze offresi ovunque anche sera ditta anche come fattorino. Telefonare 877-537.

**TUTTOFARE** veneto referenziato cerca offresi. Telefonare 795-387.

**TUTTOFARE** 31enne referenziato occuperebbesi. 9-16. Truscelli Maria, Carvina 5. A118173

**VENTENNE** militesente volenteroso pratica lavori officina offresi. Telefonare 694-256. A118128

**VENTENNE** torinese militesente offresi magazzino contabilità referenze controllabili. Telefonare 296-892.

**VENTICINQUENNE** cultura patente B referenziato esaminerebbe serie proposte. Scrivere Pubblicità Stampa 7313, Torino. A118002

**VENTICINQUENNE** con furgone 600 offresi per consegne regali natalizi a ditte o privati. Telef. 887-936.

**VENTIDUENNE** licenza media patente B offresi fattorino autista. Telefonare 850-444. A118111

**VENTIDUENNE** piemontese offresi apprendista meccanico. Tel. 895-327.

**VENTIQUATTRENNE** offresi subito barista. Telefono 855.583.

**VENTIQUATTRENNE** patente C offresi qualsiasi lavoro. Tel. 254-767.

**VENTIQUATTRENNE** patentato praticissimo Ape e città offresi fattorino magazziniere anche mezza giornata. Telefonare 350-715.

**VENTUNENNE** occuperebbesi come aggiustatore per lavori banco. Telefonare 878.352 ore 8-20.

**VICE** madre qualificata, referenziata con effettiva responsabilità offresi. Telefonare 531-114 Torino.

**OFFERTE LAVORO** L. 200 per parola

**A.A. AD** sola referenziata tuttofare ilsa oppure intera giornata piccola famiglia solo adulti offre stipendio trattamento ottimi. Telef. 330.066 ore pomeridiane oppure serali.

**A. CERCASI** tuttofare ilsa referenziata anche primo servizio. Telefonare 682.103. A117142

**ADDETTI** macchine già pratici stampo meccanico media industria meccanica. Presentarsi via Cumiana 14, Cascine Vica.

**AGGIUSTATORE** stampista 2ª categoria per ferri tranciatura imbutitura cerca. Presentarsi via Foggia 22.

**AGGIUSTATORI**, fresatori, montatori 1ª categoria anni 25-45 cercansi. Presentarsi Sicma, via Cigna 114.

**AGGIUSTATORI** 1ª e 2ª categoria media industria metalmeccanica cerca. Presentarsi Società Ila, strada del Drosso 132. G729

**AIUTO** cercasi ragazza generi alimentari. Presentarsi Perruccio, Sale Tomaso 8. A118028

**ALBERGO** «Miramonti» Claviere, tel. 86-06, cerca cameriere, aiuti ed tavoleiti anche apprendisti.

**APPRENDISTA** barbiere barriera Milano, presenza, referenze. Telefonare 569.867 ore pasti. A118100

**APPRENDISTA** fotografo - ragazza mansioni ufficio cerca Buonerugo, Francesco Assisi 27.

**APPRENDISTI** aiutanti cerca sartoria signora. Telefonare 838.642.

**APPRENDISTI** verniciatori e lamierati per mobili metallici cercansi. Presentarsi Strada Torino 8 - Moncalieri, telefono 694-720.

(Continua a pag. 14)

**Indianapolis:** nella corsa più tremenda del mondo (la 500 Miglia) da 43 anni vincono solo macchine con pneumatici Firestone.

**Monza:** nel 37° Gran Premio d'Italia 1966 (1° Scarfiotti, 2° Parkes) le Ferrari vittoriose erano equipaggiate con pneumatici Firestone.

# ECCO LA FORZA DI FIRESTONE BREMA!

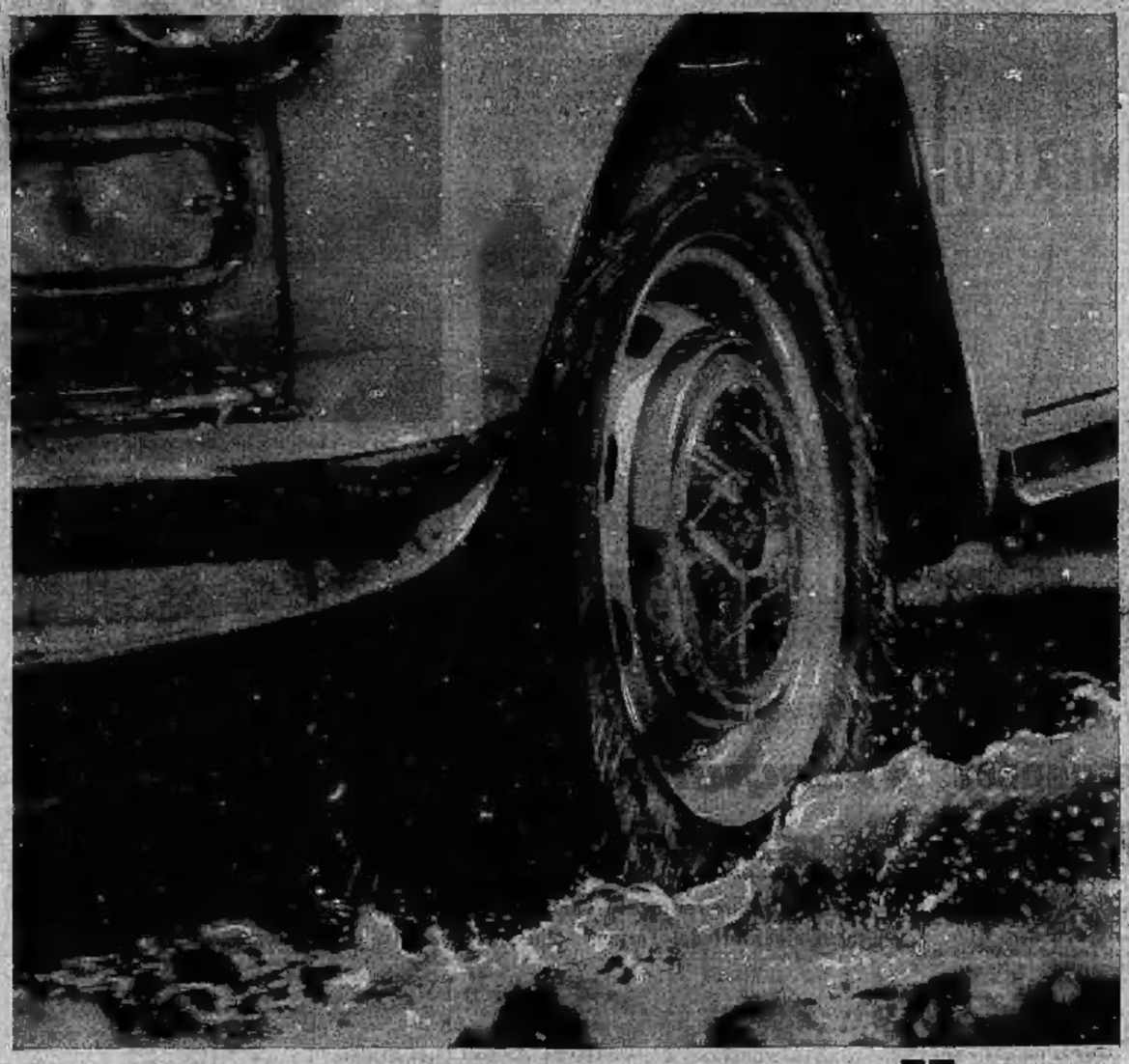

**Guardate il Firestone Brema F 7:** ecco un pneumatico "forte"! Veloce, sicuro, perché F 7 è costruito con la stessa tecnica delle gomme Firestone da corsa, quelle che hanno vinto più corse di qualsiasi altro pneumatico al mondo! Carcassa tutta in fibra di nailon e un battistrada di disegno moderno, sportivo: un pneumatico che dimostra la sua superiorità proprio nelle condizioni più critiche (alte temperature, strade bagnate o dissestate), ma vi dà anche più sicurezza e più comfort. Un pneumatico studiato per le macchine e le strade italiane (lo facciamo qui, in Italia) ma costruito con tutta l'esperienza internazionale Firestone.

**F7** La nuova gomma per la strada italiana

**Firestone Brema**
Le gomme costruite con l'esperienza dei record

*la Torinese Profumi*
CLASSE... CONVENIENZA... CORTESIA
TORINO VIA ARBOREA ANGOLO [illegible] TEL. [illegible]

# ULTIME NOTIZIE

I PROVVEDIMENTI A FAVORE DEGLI ALLUVIONATI

## Il Senato esamina l'aumento della benzina

**Il governo si è riunito stamattina per approvare l'esercizio provvisorio del bilancio e alcune modificazioni al piano quinquennale - Preti polemizza con La Malfa sulle misure fiscali**

Roma, venerdì sera.

Primo passo verso una nuova disciplina urbanistica. Il Consiglio dei Ministri, che è riunito a Palazzo Chigi, sta esaminando alcune norme stralciate dalla riforma urbanistica (che nel suo insieme sarà all'ordine del giorno di un'altra riunione e prima del 31 dicembre sarà presentata in Parlamento). Sono le norme più urgenti, dirette a impedire altri «massacri» come quello consumato ai danni della città di Agrigento.

Il Consiglio dei Ministri, nella sua riunione odierna, approva anche l'esercizio provvisorio (che avrà la durata di 4 mesi). Infine si occupa delle modifiche al piano per la programmazione economica, rese necessarie dall'aumento (da 700 a 1000 miliardi) delle spese per la difesa dei Paese dai fiumi.

*** I 1000 miliardi per i fiumi dovranno essere spesi bene; in particolare dovranno essere evitati duplicati e perdite di fondi che, purtroppo, si sono verificati in passato. L'ha detto il Ministro Mancini, parlando alla televisione.

E' pertanto necessario, egli ha aggiunto, chiedere l'aiuto dei tecnici. Mancini ha annunciato di aver chiesto al Consiglio Superiore dei Lavori Pubblici di indicare sollecitamente le destinazioni che dovranno avere gli stanziamenti per la difesa dai fiumi.

*** Ci saranno altre riunioni tra gli esponenti della maggioranza, dopo l'incontro di ieri tra Moro, Nenni, Rumor, Scelba, De Martino, Tanassi e La Malfa. Anche nelle prossime riunioni si discuterà sui tempi dell'attuazione del programma del Governo e sulle priorità (cioè sui provvedimenti cui dare la precedenza).

*** La Malfa in questa ultima settimana «non trova più un punto della politica economico-finanziaria del governo, che gli sembri degno di approvazione». Fa questa affermazione il ministro delle Finanze, Preti, in un articolo che appare sull'«Avanti!» di stamane. Fra l'altro Preti rileva che La Malfa ha criticato il progetto per la defiscalizzazione degli oneri sociali. Ma senza la defiscalizzazione degli oneri sociali, asserisce il ministro, avremmo dovuto aumentare i contributi previdenziali, cioè «chiedere un sacrificio all'industria e in parte anche ai lavoratori dipendenti». Preti conclude ricordando a La Malfa, di cui sottolinea la grande competenza in materia economica, «che non si può avere contemporaneamente la botte piena e la moglie ubriaca».

*** La Camera ha ripreso stamane il dibattito sul «piano quinquennale». Al Senato è all'ordine del giorno il decreto legge per l'aumento del prezzo della benzina. Ieri l'assemblea di Palazzo Madama ha approvato il decreto legge sul prezzo dell'olio. L'applicazione del decreto, che ora passa all'esame della Camera, dovrebbe consentire una diminuzione di 200 lire al chilo del prezzo dell'olio al consumo.

Mario Pinzauti

# Quotazioni nelle Borse

**Mercato povero di affari e qualche regresso**

A TORINO — La settimana termina con una riunione obliata. Il mercato, calmo in apertura, si presenta molto povero di affari. Prevalgono progressivamente i realizzi, che determinano, nella seconda metà della giornata, qualche regresso dalle quotazioni di ieri. Chiudono sui livelli intermedi della giornata, in diffuso regresso, anche se per parecchie voci il ripiegamento appare controllato. Titoli di Stato e obbligazioni stazionari. Dopoborsa riflessivo. Diritti Rumianca 47,50.

Fonti informativi delle valute raccolti fuori Borsa: sterlina oro vecchio 2466-2466; sterlina oro nuovo 2460-2480; marengo svizzero 6360-6500; sterlina carta unitaria 1785-1785; dollaro carta Usa 1785-1785; dollaro carta 632-636; franco svizzero 144-145; franco francese 155,75-157,75; oro fino 736-746; argento 28-29.

A MILANO — Consolidamento di fine settimana in borsa attraverso un volume di scambi moderato. La seduta ha infatti presentato una graduale prevalenza della lettera ed una carenza di iniziative rispetto alla vigilia. I realizzi di fine settimana hanno trovato assorbimento senza eccessivo flessioni nel corso e nel complesso la cosa è apparsa ben difesa specie nella prima parte della mattinata.

Ecco le principali oscillazioni: Generali 106,850-106 mila-105,470; Fiat 2925-2915-2920; Montecatini 1545-1535-1550; Edison 2535-2525-2535; Viscosa 4445-4425-4430; Olivetti priv. 3495-3490-3485; Anic 1710-1705-1715,50; Rumianca 1590-1600.

Come vedesi, in chiusura si è avuto un leggero ritorno del denaro su alcuni titoli primari, iscritti così a livelli intermedi.

Diritti Rumianca 47,50. Senza variazioni il rilievo il reddito fisso, con attività sempre contenuta.

Dopoborsa resistente, con pochi affari.

Ecco alcuni prezzi indicativi: Viscosa 4435-4440, Generali 106,850-106,900, Fiat 2915-2920, Cattaneo 1535-1540, Edison 2525-2535, Monte Amiata 12,800, Olivetti priv. 3485-3485.

Ecco le quotazioni odierne: Mediobanca 77,500; Bastogi 2385; Finmare 105; Finsider 744,75; Mittel 3370; Cim 4585; Invest 3340; La Centrale 2138; Sviluppo 2049; Ass. Generali 105.470; Fond. Incendio 9870; Assicur. Italiana 73.000; Ras 40.380; Toro 7405; Toro priv. 6490; Safop 80,50.

Perr. N. ord. 1840.

Chatillon 2445; Cantoni 10.700; Olcese 517; Cucirini C. C. 7310; De Angeli 2630; Cascami Seta 5400; Gavardo 2880; Lanificio Rossi 3025; Linif. e Can. 960; Rossari e Varzi 19.100; Retondi 27.100; Tosi 2790; Safa Viscosa ord. 4450; Safa Viscosa priv. 3110; Marzotto 2185; Un. Manifatture 30.000; Piaac 400.

Dalmine 1519; Italsider 1061; Metalli 3630; M. Amiata 12.450; Montecatini 1839; Monteponi 702; Siele 10.500; Vlat 2835; Fiat priv. 2205; Fabbr. 3950; Trafilerie 735; Olivetti ord. 3890; Olivetti pr. 3485; Westinghouse 980; Nebiolo 690.

Cioli 2800; Edison 2532; Esercizi Sardi 4360; Emiliana 2315; Magneti Marelli 1000,35; Ercole Marelli 875; Ognibia 2320; Sges 1755; Sip 2615; Meridionale 2230; Sirt 2825; Tecnomasio 1450; Terni 341,50; Montadori 2290.

Dist. Italiane 2235; Eridania 5405; Romana Zuccheri 212,50; Motta 1230.

Anic 1715,50; Italgas 1480; Liquigas 222,50; Mira Lanza 38.170; Pilbigas 101,625; Rumianca 1600; Ind. Industriali 2845; Saffa 3421; Carlo Erba 10.810.

Acdos 1142; Beni Stabili 2230; Immobiliare 583,75; Risanamento 8000; Silos Genova 3112.

Cartiere Burgo 17.700; Cirio 4000; Eberali 4090; Italcementi 16.677; Cementir 5370; La Rinascente 575,75; La Rinascente priv. 396; Pirelli S.p.A. 3015; Pirelli e C. 4470; Condotte 634; Ceramiche Pozzi 814,50; Ledoga ord. 4305; Ledoga priv. 4070.

A GENOVA. — Il mercato azionario ha concluso la settimana su basi tranquille, corrispondo la punta massima segnata ieri. Il risultato del periodo in esame rimane tuttavia positivo, mentre la seduta è stata povera di scambi, con tendenza prevalentemente riflessiva. Il comparto del reddito fisso continua ad essere poco trattato e variato.

Alcuni prezzi: Centrale 6145; Generali 106.900; Ras 40.000; Meridionali 2350; Nai 8140; Viscosa ordinarie 4440; Viscosa privilegiate 4115; Finsider 745; Cattaneo 1535; Italsider 1060; Fiat ordinarie 2220; Fiat privilegiate 2210; Sip 2630; Edison 2530.

A FIRENZE — Mercato leggermente più calmo, per quanto siano evidenti sintomi di resistenza. La fine settimana, con ogni probabilità, ha determinato un alleggerimento delle posizioni.

Bastogi 2350; Centrale 6135; Fondiaria Incendio 9800; Fondiaria Vita 16.315; Viscosa ordin. 4440; Montecatini 1940; Magona 1980; Fiat 1975; Immobiliare 581,50.

### A TORINO

| | 1 | 2 | | 1 | 3 | | 1 | 2 |
|---|---|---|---|---|---|---|---|---|
| PRESTITI DI STATO | | | | | | | | |
| Redimibile 5 % | 108 80 | 108 80 | Cr. I. L. I. 6 % | 97 — | 97 — | Credito F. Fond. | 96 — | 96 — |
| » 5 % 1966 | 103 80 | 103 80 | » 5 % | 93 70 | 94 — | Cred. Ital. 5,50 % | 94 — | 92 90 |
| » 5 % 1967 | 100 40 | 100 40 | » 5 % | 95 — | 95 05 | I. M. I. 5 % | 92 — | 92 15 |
| » 5 % 1968 | 100 30 | 100 50 | I. R. I. 5 % | 90 55 | 90 55 | Ist. Cred. Op. 5,50 % | 92 80 | 93 — |
| Ricostruz. 5 % | 99 30 | 99 30 | Imi 5 % 1966 | 99 90 | 99 90 | Mediocredito L. 5,50 % | 94 45 | 94 45 |
| » 5 % | 99 20 | 99 20 | » 5 % | — | — | » 6 % | 97 50 | 97 50 |
| » 5 % | 99 20 | 99 20 | » 5 % | — | — | Medio Fin. | 97 — | 97 — |
| Ricostr. 5 % | 97 30 | 97 30 | » 5 % | — | — | OBBLIG. CONVERTIBILI | | |
| » 5 % | 97 20 | 97 20 | » 5 % | — | — | | | |
| Ed. Sud. 5 % | 96 975 | 97 10 | » 5 % | — | — | | | |
| Ed. Sud. 5 % 1966 | 96 975 | 97 10 | » 5 % | — | — | | | |
| Ed. Sud. 5 % 1967 | 96 75 | 97 10 | » 5 % | — | — | | | |
| Ed. Sud. 5 % 1968 | 100 10 | 100 — | » 5 % | — | — | | | |
| » 5 % | 100 — | 100 — | » 5 % | — | — | AZIONI BANCHE E FINANZ. | | |
| » 5 % | 100 05 | 100 05 | » 5 % | — | — | | | |
| » 5 % | 100 — | 100 — | » 5 % | — | — | Banco Roma | 7500 | 7480 |
| » 5 % | 99 95 | 100 10 | » 5 % | — | — | Banco Ro. priv. | 5450 | 5460 |
| » 5 % | 100 05 | 100 05 | » 5 % | — | — | Cred. Comm'le | 106540 | 105750 |
| » 5 % | 100 — | 100 — | » 5 % | — | — | Fin. Finanz. | 1220 | 1210 |
| OBBLIGAZIONI | | | » 5 % | — | — | Imi | 2675 | 2675 |
| Elettr. 5 % | 98 80 | 98 80 | » 5 % | — | — | Imvest | 2345 | 2370 |
| » 5 % | 98 70 | 98 80 | » 5 % | — | — | Pirelli | 1740 | 1747 |
| » 5 % | 98 80 | 98 80 | » 5 % | — | — | Rinascente | 705 | 707 |
| » 5 % | 98 80 | 98 80 | » 5 % | — | — | Snia Viscosa | 1780 | 1775 |
| » 5 % | 98 80 | 98 80 | » 5 % | — | — | Tor. Esercizi | 2360 | 2358 |
| » 5 % | 98 80 | 98 80 | » 5 % | — | — | COMUNICAZIONI | | |
| » 5 % | 98 80 | 98 80 | » 5 % | — | — | | | |
| » 5 % | 98 80 | 98 80 | » 5 % | — | — | Ass. Sestriere | 2500 | 2500 |
| » 5 % | 98 80 | 98 80 | » 5 % | — | — | Ital. | 81000 | 81000 |
| » 5 % | 98 80 | 98 80 | » 5 % | — | — | Ital. Ind. Rad. | 114 | 114 |
| » 5 % | 98 80 | 98 80 | » 5 % | — | — | Sip | 2438 | 2417 |
| » 5 % | 98 80 | 98 80 | » 5 % | — | — | METALLURGICHE | | |
| » 5 % | 98 80 | 98 80 | » 5 % | — | — | | | |
| » 5 % | 98 80 | 98 80 | » 5 % | — | — | Ansaldo | 2434 | 2919 |
| » 5 % | 98 80 | 98 80 | » 5 % | — | — | Ansaldo priv. | 2225 | 2305 |
| » 5 % | 98 80 | 98 80 | » 5 % | — | — | Breda | 700 | 697 |
| » 5 % | 98 80 | 98 80 | » 5 % | — | — | Breda priv. | 20200 | 20200 |
| » 5 % | 98 80 | 98 80 | » 5 % | — | — | Dalmine | 1504 | 1504 |
| » 5 % | 98 80 | 98 80 | » 5 % | — | — | Falck | 985 | 1000 |
| » 5 % | 98 80 | 98 80 | » 5 % | — | — | Ilva | 405 | 398 |
| » 5 % | 98 80 | 98 80 | » 5 % | — | — | Italsider | 1529 | 1520 |
| » 5 % | 98 80 | 98 80 | » 5 % | — | — | Montecatini | 3415 | 3397 |
| » 5 % | 98 80 | 98 80 | » 5 % | — | — | Montedis. priv. | 2835 | 2827 |
| » 5 % | 98 80 | 98 80 | » 5 % | — | — | Piombino | 346 75 | 349 |
| » 5 % | 98 80 | 98 80 | » 5 % | — | — | Siderurgica | 678 | 678 |
| » 5 % | 98 80 | 98 80 | » 5 % | — | — | Vanzi Ravelli | 1105 | 1095 |
| » 5 % | 98 80 | 98 80 | » 5 % | — | — | TESSILI | | |
| » 5 % | 98 80 | 98 80 | » 5 % | — | — | | | |
| » 5 % | 98 80 | 98 80 | » 5 % | — | — | Bemberg | 9350 | 9250 |
| » 5 % | 98 80 | 98 80 | » 5 % | — | — | Bemberg priv. | 4471 | 4430 |
| » 5 % | 98 80 | 98 80 | » 5 % | — | — | Cantoni | 3110 | 3130 |
| » 5 % | 98 80 | 98 80 | » 5 % | — | — | Cascami Seta | 5470 | 5460 |
| » 5 % | 98 80 | 98 80 | » 5 % | — | — | Cotonif. | 400 | 400 |
| » 5 % | 98 80 | 98 80 | » 5 % | — | — | CHIMICI | | |
| » 5 % | 98 80 | 98 80 | » 5 % | — | — | | | |
| » 5 % | 98 80 | 98 80 | » 5 % | — | — | Acetati | 1499 | 1478 |
| » 5 % | 98 80 | 98 80 | » 5 % | — | — | Montecatini | 1050 | 1060 |
| » 5 % | 98 80 | 98 80 | » 5 % | — | — | Montedison | 4320 | 4375 |
| » 5 % | 98 80 | 98 80 | » 5 % | — | — | Pirelli | 382000 | 380000 |
| » 5 % | 98 80 | 98 80 | » 5 % | — | — | Rhodiatoce | 5480 | 5459 |
| » 5 % | 98 80 | 98 80 | » 5 % | — | — | Saffa | 1734 | 1712 |
| » 5 % | 98 80 | 98 80 | » 5 % | — | — | Snia Viscosa | 1585 | 1585 |
| » 5 % | 98 80 | 98 80 | » 5 % | — | — | Snia Viscosa priv. | 1847 | 1858 |
| » 5 % | 98 80 | 98 80 | » 5 % | — | — | Vetrocoke | 226 | 225 |
| » 5 % | 98 80 | 98 80 | » 5 % | — | — | Vetrocoke priv. | 103 90 | 108 75 |
| » 5 % | 98 80 | 98 80 | » 5 % | — | — | Vetrocoke R. | 1050 | 1030 |
| » 5 % | 98 80 | 98 80 | » 5 % | — | — | Vetrocoke W. | 9000 | 5000 |
| » 5 % | 98 80 | 98 80 | » 5 % | — | — | MINERARI | | |
| » 5 % | 98 80 | 98 80 | » 5 % | — | — | | | |
| » 5 % | 98 80 | 98 80 | » 5 % | — | — | Monteponi | 708 | 708 |
| » 5 % | 98 80 | 98 80 | » 5 % | — | — | Pertusola | 16000 | 16000 |
| » 5 % | 98 80 | 98 80 | » 5 % | — | — | Pertusola priv. | 19790 | 19490 |
| » 5 % | 98 80 | 98 80 | » 5 % | — | — | ALIMENTARI | | |
| » 5 % | 98 80 | 98 80 | » 5 % | — | — | | | |
| » 5 % | 98 80 | 98 80 | » 5 % | — | — | Buitoni | 214 | 214 |
| » 5 % | 98 80 | 98 80 | » 5 % | — | — | Eridania | 74 | — |
| » 5 % | 98 80 | 98 80 | » 5 % | — | — | Eridania priv. | 340 | — |
| » 5 % | 98 80 | 98 80 | » 5 % | — | — | Generali | 3490 | 3490 |
| » 5 % | 98 80 | 98 80 | » 5 % | — | — | Motta | 13400 | 13250 |
| » 5 % | 98 80 | 98 80 | » 5 % | — | — | IMMOBILIARI | | |
| » 5 % | 98 80 | 98 80 | » 5 % | — | — | | | |
| » 5 % | 98 80 | 98 80 | » 5 % | — | — | Beni Stabili | 3245 | 3250 |
| » 5 % | 98 80 | 98 80 | » 5 % | — | — | Ciga | 3250 | 3260 |
| » 5 % | 98 80 | 98 80 | » 5 % | — | — | Risanamento | 8225 | 8025 |
| » 5 % | 98 80 | 98 80 | » 5 % | — | — | Risanamento priv. | 1185 | 943 |
| » 5 % | 98 80 | 98 80 | » 5 % | — | — | Sicilia | 2500 | 2500 |
| » 5 % | 98 80 | 98 80 | » 5 % | — | — | Unione | 1320 | 1320 |
| » 5 % | 98 80 | 98 80 | » 5 % | — | — | DIVERSI | | |
| » 5 % | 98 80 | 98 80 | » 5 % | — | — | | | |
| » 5 % | 98 80 | 98 80 | » 5 % | — | — | Gilardini | 5700 | 5730 |
| » 5 % | 98 80 | 98 80 | » 5 % | — | — | Lanificio Rossi | 1090 | 1080 |
| » 5 % | 98 80 | 98 80 | » 5 % | — | — | Ital. Ind. Rad. | 477 | 455 |
| » 5 % | 98 80 | 98 80 | » 5 % | — | — | Safilaz | 1990 | 1520 |
| » 5 % | 98 80 | 98 80 | » 5 % | — | — | Safilaz Priv. | 181000 | 180000 |
| » 5 % | 98 80 | 98 80 | » 5 % | — | — | Saffa | 11700 | 11700 |
| » 5 % | 98 80 | 98 80 | » 5 % | — | — | Saffa Priv. | 4800 | 4800 |
| » 5 % | 98 80 | 98 80 | » 5 % | — | — | Zignago | 2965 | 2965 |
| » 5 % | 98 80 | 98 80 | » 5 % | — | — | Zignago Priv. | 315 | 314 |
| » 5 % | 98 80 | 98 80 | » 5 % | — | — | Zucchi | 779 75 | 774 25 |
| » 5 % | 98 80 | 98 80 | » 5 % | — | — | Zucchi priv. | 296 50 | 295 50 |
| » 5 % | 98 80 | 98 80 | » 5 % | — | — | » priv. | 1900 | 1900 |

I COLLOQUI AL LARGO DI GIBILTERRA

## Wilson e Smith ancora sul «Tiger»

Londra, venerdì sera

*Il primo ministro britannico Harold Wilson e il capo del governo ribelle della Rhodesia, Ian Smith, si sono incontrati a bordo dell'incrociatore britannico «Tiger» nelle acque di Gibilterra.*

*L'annuncio è stato fatto a Londra con un comunicato del n. 10 di Downing Street, residenza del primo ministro. Wilson, giunto nella serata da Londra con un aereo militare, si è subito recato a bordo dell'incrociatore. Alle 1,35 (ora italiana), sul Tiger sono giunti il governatore della Rhodesia, sir Humphrey Gibbs, e il ministro della Giustizia rhodesiano, sir Hugh Beadle, che erano partiti da Salisbury con Ian Smith.*

*Le autorità navali britanniche a Gibilterra si rifiutano di dare qualsiasi informazione e persino di confermare ufficialmente la presenza di Wilson e Ian Smith. Una motovedetta sorveglia l'accesso al porto per impedire a chiunque di avvicinarsi al Tiger.*

## Thant ha accettato la riconferma all'Onu

New York, venerdì sera.

*U Thant ha accettato ieri sera la riconferma nel mandato di segretario generale dell'Onu. Fonti del Consiglio di Sicurezza hanno dichiarato che il Consiglio si riunirà oggi per approvare il documento con cui si raccomanda all'Assemblea generale la riconferma di U Thant nella carica. L'Assemblea si riunirà successivamente per ratificare la raccomandazione del Consiglio.*

*Tutto è pronto quindi per mettere fine ufficialmente a quindici mesi di suspense sulle intenzioni del pingue diplomatico birmano. Nel gennaio scorso U Thant fece sapere di aver preso all'esame un suo ritiro allo spirare dell'attuale mandato.*

*L'intesa relativa alla riconferma è stata conclusa in una riunione di mezz'ora svoltasi nell'ufficio del segretario generale, presenti i capi delegazione degli Stati Uniti, Francia, Inghilterra, Mali e Uruguay.*

## Minorenni fuggiasche

Le due ragazze fuggite domenica scorsa da casa: Maria Calleri, di 14 anni, e la sua amica Rosanna Vignolo, 17 anni

*SCOPERTE IERI SERA IN UN BAR DI AOSTA*

## Le due capellone genovesi forse scapperanno di nuovo

**Stamani sono riconsegnate ai genitori - Se non daranno serie garanzie di restare a casa, è possibile che siano affidate a un istituto di rieducazione**

Aosta, venerdì sera.

*L'avventura di Rosanna Vignolo, di 17 anni, e di Maria Calleri, di 14 anni, le due giovanissime genovesi scappate di casa domenica scorsa, si è ormai conclusa. Partite in treno stamane da Aosta, dove ieri erano state fermate dalla polizia, giungono a Genova in giornata per essere consegnate ai rispettivi genitori dall'ispettrice della polizia femminile Rosa Aquilino, che le accompagna. Ambedue dimostrano molti più anni di quelli che in effetti hanno.*

*Ambedue desiderano vivere libere ed amano i capelloni. «E' meglio stare in giro che vivere a casa», hanno continuato a ripetere ieri all'ispettrice di polizia durante l'interrogatorio. E' da prevedersi che scapperanno un'altra volta. Rosanna Vignolo del resto è alla sua prima esperienza. La scorsa estate, fuggita da Genova, raggiunse Roma e fu poi presa a Firenze, dove si era trasferita una cugina incontrata nel viaggio avventuroso, una ragazza di Aosta, Anna Perlod. Questa volta Rosanna Vignolo, che si fa chiamare Rosy, si è accompagnata con la quattordicenne Maria Calleri, conosciuta a Genova in una compagnia di capelloni.*

*Dopo una puntata a Torino alla ricerca di comuni amici che vivono in un complesso ya-ya e che sembra non abbiano trovato, hanno deciso ieri mattina, al loro quarto giorno di fuga, di venire ad Aosta, alla ricerca appunto di quella Anna Perlod, rientrata nel frattempo da Firenze. Non l'hanno trovata. Ormai senza soldi, o meglio con pochi spiccioli in tasca, dopo essere girovagato per la città, sono entrate ieri sera in un bar di piazza della Repubblica di Aosta, il Bator, per sorbire una bevanda calda. Due agenti, insospettiti dal loro comportamento, le hanno accompagnate in questura, dove la verità è venuta ben presto a galla.*

*Stamane, dopo aver trascorso la notte al «Focolare», l'istituto religioso sede anche della Protezione della gioventù, sono partite da Aosta col treno delle 9,31 diretto a Torino, dove hanno preso la coincidenza per Genova. Alla stazione di Genova Brignole sono in attesa i familiari, avvertiti già ieri sera dalla questura. E' probabile però che prima le due ragazze siano nuovamente interrogate dai dirigenti dell'ufficio femminile della polizia di Genova. Se non verranno date dai genitori sufficienti garanzie di controllarle, è anche possibile che siano affidate ad un istituto di rieducazione.*

i. v.

*Il processo per la rissa stradale*

## Chi è stato a colpire con il «cric» il caduto?

**Nessuno dei quattro teppisti ammette di essere colpevole - Secondo loro, la vittima batté il capo sull'asfalto**

Alessandria, venerdì sera.

Continua oggi in Assise il processo ai quattro teppisti autori della brutale aggressione di Pasqua ai portuali Mauro Tesi, di 29 anni, della Spezia. Dopo gli ultimi testi, il dibattimento sarà aggiornato a lunedì 12 dicembre per la relazione clinica di uno specialista in otorinolaringoiatria, designato dalla Corte per esaminare il Tesi.

Ormai tutti i testi-chiave hanno deposto dopo l'interrogatorio degli imputati: Andrea Ingrao, 28 anni, Antonio Sorrenti e Calogero Conoscenti, entrambi ventiduenni, e Domenico Ligato, 33 anni, tutti meridionali, residenti ad Asti, imputati, com'è noto, di tentato omicidio, lesioni personali, violenza privata e contravvenzione stradale. Tutti si sono difesi sia negando molte accuse, sia palleggiandosi la maggiore responsabilità.

Dagli interrogatori dei quattro è emerso, in contrasto però con quanto dissero in istruttoria, che a lanciare il «cric» contro il Tesi fu il Conoscenti, il quale, a suo dire, mirò però alle gambe dello spazzino, caduto poi al suolo, così da battere il capo sull'asfalto. La moglie della vittima, Mirella Venturini, di 27 anni, lo ha smentito.

Come si sa l'aggressione avvenne presso il cavalcavia di San Michele, sobborgo di Alessandria, mentre il Tesi, con la moglie, il figlio di 5 anni e un amico, il camionista Secondo Marini, di 27 anni, anch'egli della Spezia — tutti costituiti parte civile col patrocinio dell'avv. Mazzoni — si dirigevano in auto a Orio Canavese per fare visita al figlio maggiore, ospite di quel preventorio. Le loro auto fu costretta a fermarsi da quella dei meridionali, con i quali poco prima avevano avuto una vivace discussione in un bar di Alessandria per alcune sconcesse espressioni usate dai quattro nei confronti della Venturini. Il Marini ha ammesso, ieri, all'udienza, di avere apostrofato il Sorrenti col termine «napoli».

Allorché i liguri furono costretti a fermarsi, i quattro, scesi dalla macchina, li colpirono a sassate: Tesi e Marini si difesero colpendoli a loro volta con sassi, finché uno dei meridionali, secondo l'accusa il Ligato, a detta degli imputati il Conoscenti, lanciò contro il Tesi il «cric» dell'automobile.

g. c.

GIULIO DE BENEDETTI
DIRETTORE RESPONSABILE
EDITRICE LA STAMPA
Quotidiano e periodici editi dalla
Istituto Accertamento Diffusione

## E' tornata dai suoi la ragazza violentata da un diplomatico yemenita

Roma, venerdì sera.

Maria Di Quattro, la ragazza che asserisce di essere stata due anni fa oggetto di violenza da parte di un diplomatico yemenita, è tornata in famiglia insieme al figlioletto nato in seguito alla sua brutta avventura.

Maria Di Quattro abita con i genitori in via Giuseppe Fiano ed è stato per lenire le loro ansie che ha fatto ritorno a casa. La ragazza, raccontando la sua triste vicenda, ha affermato che nell'agosto di due anni fa Abdul El Karbasch telefonò varie volte per offrirle di lavorare presso il suo ufficio all'ambasciata yemenita.

La ragazza sostiene di essere stata drogata e di essere stata condotta quindi negli uffici dell'ambasciata in quel loro deserti. Cercò di opporre resistenza, ma le forze le mancarono improvvisamente e svenne. Solo un mese dopo rifece in casa l'accaduto.

## CUNEO: scoperti gli aggressori della mondana

CUNEO, venerdì sera.

(g. d. m.) I carabinieri del Nucleo investigativo di Cuneo sono riusciti a identificare gli aggressori della mondana che domenica notte, dopo essere salita su una macchina, al suo viale puzzare un coltello alla gola perché consegnasse la borsetta.

Si tratta dei ventunenne Francesco Giordanino, domiciliato, residente a Villafalletto in via Torricelli 18, del diciottenne Secondo Marengo, manovale, pure abitante a Villafalletto, in via Barbaria 6, e del diciassettenne B. L., apprendista, dei quali abitiamo a Villafalletto, che sono stati denunciati stamane alla Procura della Repubblica di Cuneo a piede libero per rapina aggravata.

La donna, certa C. C., di 32 anni, residente nella nostra città, era stata avvicinata poco dopo mezzanotte di domenica nel corso Marconi, da una «1900» sulla quale si trovavano tre giovani. La C. C. accettava la proposta di compiere una passeggiata in qualche luogo solitario in riva al torrente Gesso. Durante la racchetta, il giovane che era al volante aveva appena rimesso in moto la macchina che i tre scendevano di scatto, estraevano dalle tasche dei giubbotti dei coltelli a serramanico e minacciavano la donna, che era sola, intimandole di consegnare il portafogli e la borsetta. La donna, terrorizzata, ubbidiva prontamente e i malviventi subito dopo la abbandonavano sul colpo, ripartendo a folle velocità in direzione del centro.

Nella borsetta non c'era denaro, che la donna aveva nascosto nella calzatura. Ancora sanguinante per le contusioni riportate nella caduta, la passeggiatrice raggiungeva nuovamente casa, dove raccontava l'aggressione subita ai militi di una «Gazzella» del Nucleo radiomobile di CC che avevano immediatamente ma inutilmente una battuta nella zona.

L'indomani la direzione dell'inchiesta veniva assunta dal nucleo investigativo dei Carabinieri. Dalla descrizione della vittima dell'aggressione i CC riuscivano in appena quattro giorni a identificare i presunti responsabili. Il Giordanino, il Marengo e il B.L. tradotti ieri sera in caserma, in corso IV Novembre, venivano sottoposti a lungo interrogatorio, nel corso del quale, pur respingendo l'accusa di rapina, avrebbero comunque fatto parziali ammissioni. Sembra anche che i CC nel corso di una perquisizione domiciliare a Villafalletto abbiano rinvenuto alcuni oggetti di proprietà della mondana e che si trovavano appunto nella sua borsetta.

**Condannato a morte uno studente russo**

MOSCA, venerdì sera.

Uno studente dell'Università di Mosca, Ivan Savelliev, è stato condannato a morte dalla Corte d'Assise della capitale, per avere, in stato di ubriachezza, ferito una studentessa a coltellate.

Segue dalla pagina 11

L'ing. Carlo Lisier partecipa con la moglie Lydiette al lutto della famiglia Boley per la morte del

CAV. UFF. P.
**Domenico Boley**
— Milano, 1° dicembre 1966.

Mimmina Colardi Lisier con la famiglia prende viva parte al dolore della famiglia Boley per la morte del

CAV. UFF. P. I.
**Domenico Boley**
— Milano, 1° dicembre 1966.

Preside, Collegi, Personale non insegnante della Scuola Media «C. Nigra» si uniscono al dolore della Professoressa Maria Boley per la scomparsa del fratello

CAV. UFF.
**Domenico Bolay**
— Torino, 2 dicembre 1966.

Giuseppina Sciotto e famiglia partecipe al dolore della Professoressa Maria Boley.

Partecipano effettuosamente al lutto della prof.ssa Maria Boley per la perdita del FRATELLO:
Normanno Antonicco
Yvone Audino
Maria Pia Cerrato
Carmen e Graziella Barletta
Saveria Franco
Piera Marietti
Enrica ed Augusto Ottia Peschio
Angela Faviolo
Enrica Perodi.
— Cumiana-Riverolo, 1° dicembre '66.

Cristianamente è mancata

**Adelaide Vigna**
**ved. Degiorgis**
anni 68

Ne danno il doloroso annuncio i figli: Enrico e Alessandro con rispettive famiglie, Giovanni e Clemente la nuora Lucia e figli, parenti tutti. Un ringraziamento particolare al Dott. Piero Foglia per le assicurati cure. Funerali venerdì ore 16 da via Finelli 1. Non fiori ma offerte pro alluvionati. La presente serve da partecipazione e ringraziamento.
— Torino, 1° dicembre 1966.

I Dipendenti dell'Impresa Call partecipano al dolore del Titolare sig. Alessandro Deglorgis per la scomparsa della MAMMA.

I Colleghi ed i Dipendenti del figlio Enrico si uniscono al cordoglio della famiglia De Giorgis per la perdita della mamma Signora

**Adelaide Vigna**
— Torino, 1° dicembre 1966.

La S.p.A. Fili De Leon partecipa al grave lutto che la colpisce il proprio Amministratore Delegato Signor Alessandro De Giorgis.

E' mancato all'affetto dei suoi cari

**Luigi Corsico**

Addolorati l'annunciano, la moglie, Ester, le figlie, generi, nipoti, la sorella, cognate, cognati e nipoti tutti. Funerali sabato ore 9 partenza da via Lascaris 70. La cara salma verrà tumulata a Pecetto.
— Torino, 2 dicembre 1966.

I dipendenti Daniele Gabriella Michele si associano al caro NONNO.

La Famiglia Rossi e Torinese si uniscono al dolore della Famiglia Corsico.

Cristianamente è mancata

**Luisa Conti ved. Cavaliero**

Addolorati lo annunciano i figli Giuseppe, Matilde, Carlo e Maddalena con rispettive famiglie, sorella, cognate, nipoti e parenti tutti. Un particolare ringraziamento al Dott. Francesco Rocca per la assistenza data. Funerali sabato 3 ore 14,30 via Silvio Pellico 29 la presente è partecipazione e ringraziamento.
— Torino, 1° dicembre 1966.

La Maestranza della Ditta Cavaliero partecipano al dolore del Titolare per la scomparsa della MAMMA.

Cristianamente è mancata

**Maria Bianco ved. Rosso**

La piangono i figli: Renato col nipote Valerio Bertinetti e bimba Patrizia, Mario con la moglie Luciana Novelli e bimbo Sandro, sorella, fratello, cognati, nipoti, parenti tutti. Un particolare ringraziamento al Prof. Mieri, Assistenti e Personale delle Nuove Artigianelli Martini ed al Dott. Sallua Rosalia per l'amorevole assistenza. Funerali sabato 3, ore 15 da via Cigliano 275/15.
— Torino, 2 dicembre 1966.

Serenamente si è spenta

**Caterina Franchini**
**n. Cennare**
di anni 77

Ne danno il doloroso annuncio il marito Battista, i figli Giuseppe con la moglie Maria Vital e famiglia, Giovanni con la moglie Caterina Debiole, nipoti e pronipoti tutti. Un particolare ringraziamento al Dott. Giuseppe Bonino per le amorevoli cure prestate. Funerali sabato ore 14,30 da via Préjus 48.
— Torino, 3 dicembre 1966.

Cristianamente è mancato

**Domenico Capolo**
**(Notù)**

Addolorati lo annunciano: la moglie, coniuge, fratello, sorelle, cognati, nipoti, parenti tutti. I funerali seguiranno il 3 alle ore 14,30 partendo da via Musio Clementi 33. La presente è partecipazione e ringraziamento.
— Torino, 2 dicembre 1966.

Dopo atroci sofferenze sopportate con cristiana rassegnazione è mancata

**Antonia Leone in Rossi**

La piangono con l'affetto più grande il marito, il figlio, la mamma, l'adorato nipotino, i fratelli, la cognata, il cognato, i nipoti ed i parenti tutti. I funerali avranno luogo in Orbassano sabato 3 dicembre alle ore 14,30.
— Orbassano, 2 dicembre 1966.

E' mancato ai suoi cari

**Giuseppe Ciardia**
anni 52
casalingo

Ditano il triste annuncio i genitori, la moglie, la figlia e i parenti tutti. I funerali avranno luogo sabato 3 dicembre ore 10.
— La Maddalena, 1° dicembre 1966.

Cristianamente è mancato all'affetto dei Suoi cari

**Giovanni Cappelletto**

Lo piangono: il fratello, Sorella, Cognati, Nipoti, parenti tutti. Funerali, sabato ore 10,30, dalla Stanza Autoptica. La presente è partecipazione e ringraziamento.
— Torino, 1° dicembre 1966.

I Titolari ed i Dipendenti della Ditta Dott. Mario Battaglia e C. partecipano al dolore del rag. Fernando Mascia e famiglia per la perdita della sorella

**Lidia Mascini in Oddone**
— Torino, 1° dicembre 1966.

Il 2 dicembre ricorre il primo anniversario della scomparsa del

PROF. DOTT. ING.
**Riccardo Catti**

I familiari, nel rimpianto rinnovato, lo ricordano nell'amato generoso cuore. S. Messa ore 8, Parrocchia Santa Barbara.
— Torino, 1° dicembre 1966.

1885 — 1948
A dieci anni dalla scomparsa

**Ercole Biginelli**

la ved. Paolina, coi figli Stefano, Rodolfo, si ricordano con parenti, amici, conoscenti dei caffè «La Reggia» nel ricordare il loro Caro.
— Camino Monferrato, 2 12 1966.

**Geometra Oreste Falcione**

Vive ancora per la sua bontà. Messa, ore 8, 3 dicembre Immacolata Concezione (S. Donato).
— Torino, 1° d

# ANNUNCI ECONOMICI

**OFFERTE LAVORO**
L. 300 per parola

(Continua da pag. 13)

**APPRENDISTI**, volenterosi imparare produzioni applicazioni celluloidi, anni 15-17, licenza media, cerca officina meccanica precisione. Scrivere Pubblicità Stampa 168, Torino. 2001

**ARMADISTI** cercasi e modellatori in legno. Scrivere Pubblicità Stampa 2191, Torino.

**ASSICURAZIONI** centri, apprendisti, venditrici capaci invenzione laminati plastici. Tel. 836-343 ore di lavoro.

**AUTOFFICINA** cerca guardiano notturno, tuttofare ed apprendista meccanico (referenziatissimi). Presentarsi C.so 17-19, Duchessa Jolanda 13.

**AZIENDA** cerca operaio massimo 30enne da qualificare per manutenzione e riparazione macchine calcolatrici e attrezzature ufficio. Scrivere: «Pubblicità Stampa 2181 — Torino»

**BARISTA** cercasi. Presentarsi Bar Gatti, via Moncalieri 23 (interno Stallone). A117951

**BARMAN/BRA** abile ristorante referenziato cercasi. Telefonare 351.354. A117824

**CAMICERIA** assume sagomatrice collo. Telefonare 540.839. 1001

**CERCANSI** operatori/trici nuova scala, con vecchia, dento alloggio. Telefonare 783.492. 2001

**CERCANSI** ragazzi apprendista lavori leggeri. Ben retribuito. Tel. 353.118.

**CERCANSI** 3 elementi femminili referenziati per vendita visitare famiglie private. Stipendi 120.000. Presentarsi Sipi, corso Regina Margherita 218, Torino.

**CERCASI** apprendista pratico bar 16-17, Monginevro 48, telef. 359-158.

**CERCASI** apprendista commessa 16-17enne indispensabile 3° commerciale per ingresso cassa. Tel. 543.343.

**CERCASI** cuoca settentrionale austero personale. Tel. 537-434 ore ufficio

**CERCASI** cuoncia elementare per ville cittadine, indicare età e situazione famigliare. Scrivere Pubblicità Stampa 7305, Torino. A117963

**CERCASI** elementi femminili per facile lavoro propaganda casa. Telefonare 214-979. A118242

**CERCASI** anulita aiutare bonne guarnizione pratico Torino buon trattamento. Tel. 237-020.

**CERCASI** meccanico specializzato da affidare in prova officina riparazioni Alfa Romeo Telefonare 344.573.

**CERCASI** medici età fissa o giornata libera trattamento familiare non giovani. Telefonare 230.948.

**CERCASI** ragazza 16-17enne. Bar via Garibaldi 31. A118095

**CERCASI** subito abile tuttofare fissa 40ellina referenziatissima amante bambini massimo silenzio. Telefonare 70-238. A118145

**CERCO** aiutante pellettiere 16-17 anni. Telef. 752.804. A117419

**COMMESSE** elettrici referenziate, esame gruppo superpesato. Telefono 483-573. 1001

**COPPIA** domestici cerco villa Stradi pratici referenziatissimi alta stipendio. Telefonare 957-631.

**DIVERTA** famiglia con altro personale cerca bambinaia fissa referenziata, massimo silenzio. Telefonare 532.328 ore pasti. A117799

**DITTA** avviata ragazza per montaggio, bobinatrice trasformatori. Telefonare 782.785. A118575

**FAMIGLIA** assume governante fissa. Domenica completamente libera. Telefonare 857-113.

**FAMIGLIA** con bambini cerca tuttofare fissa referenziata 60.000 mensili. Tel. 831-242. 1001

**FAMIGLIA** signorile con altre cerca tuttofare fissa referenziata età stipendio. Telefonare 539-336 ore pasti. 1001

**FERCAT** S.p.A. via Millio 8 cerca applicatori meccanici meccanici (cerca) applicatori attrezzisti 1ª categoria assistenti 1ª categoria tornitori 1ª e 2ª categ. per zona Madonna di Campagna. Presentarsi al cronometraggio ore 14.30. A118217

**FONDERIA** ghisa cerca sbavatori arrotati. Telefono 780.574. 2001

**GIUSTA** cerca paste calabrese cuoco esp. Presentarsi Società Ital. strada del Drosso 132. O725

**INDUSTRIA** cerca carpentieri e guardiano notturno referenziato. Scrivere «Pubblicità Stampa 7329 — Torino».

**INDUSTRIA** metalmeccanica cerca registi 18-18enni. Telefon. 252-833.

**LINOTIPISTA** 1ª categoria referenziato pratico tutti i lavori cercasi per turno notturno. Telefonare 284.765.

**OFFICINA** riparazione particolari ghisa cerca operaio familiare qualificato specializzato, oltre interessante altre mansioni richiede conoscenza macchine, disegno, adeguata preparazione scolastica. Scrivere Pubblicità Stampa 247, Torino. 2001

**PASTICCERIA** cerca pasticciere aiuto pasticciere commesse esperienziate. Telefonare 781-827.

**PENSIONE** cerca ragazza cuttofare-cameriera aiuto cuoca. Telefonare pomeriggio 515.307. 1001

**RAGAZZA** tuttofare Italia referenziata cercasi fissa, ottimo trattamento. Telefonare 540.918. A117385

**REGALIAMO** macchina procuratemi lavoro maglieria ai clienti. Guerriero, Monte Piatà 16. O628

**SOCIETA'** Italo Australiana assume operai specializzati plastica cenni edili ottimo trattamento. Telefonare 515-895. 1001

**TUTTOPANE** e giornato dalle 7,30 alle 19; zona Gran Madre, alto stipendio cerca. Telefonare 889.851.

**180.000** mensili offro per due cameriere fisse una tuttofare l'altra guardarobiera per villa Rivoli. Referenziate. Telefonare 987-831.

**FIDUCIARI - RAPPR.**
L. 200 per parola

**A** rappresentanti regionale interessati alberghi edilizia importanza internazionale stanziati pubblicitari prima situazione primordine eventuale auto-sistemi. Telefonare appuntamento 532.662/532.683. 1001

**AFFIDASI** prodotti alimentari facile vendita per alimentari. 30 % utile, ricerchiamo rappresentante vendibili provincia Asola, Cuneo, Torino. Telefonare 87-042.

**IMPORTANTE** società produttori alimentari cerca rappresentanti introdotti ramo provincia di Torino e Piemonte. Scrivere: «Pubblicità Stampa 7327 — Torino».

**IMPORTANTE** industria alimentare cerca venditori patente C. Scrivere «Pubblicità Stampa 7329 — Torino»

**VENTOTTENNE** media superiore esperienza pluriennale vendite oltre si anche propaganda medica diretta similari. Scrivere Pubblicità Stampa 2173, Torino. A118099

**INFORMAZIONI**
L. 200 per parola

**A.A. A** Maurizio Emma ufficio accertamenti indebità indagini, informazioni. Via V 20, Telefoni 682-119, 652-878, 652-182. 0416

**A.A. DETECTIVE** «Traffic» Controlli, informazioni riservatissime. Nizza 102. Tel. 633-146

**ABBIATE** presente brevetto quarantennale internazionale privato, pneumatici, portamanopoli, Petronati, telef. 676-109. Accademia Alberina. L. 0429

**CITTADINI** dall'Orsina dal 1870, Andrea Doria 9, telefoni 541-100, 531-542, 534-874; indagini prematrimoniali, private, commerciali, controlli

**DENVER SA**, investigazioni prematrimoniali indagini infedeltà prove documentate. Peschiera 221. Telefonare 337-705, 386-034. 0254

**INFORMITALIA** informazioni commerciali private indagini, controlli, infedeltà. Santa Teresa 10. Telefonare 511-024. 21580

**MAIOROL**, Corso Re (piazza Castello), tel. 512-206, indagini accertamenti investigazioni, infedeltà, ricerche, estero.

**IGIENE E TERAPIA**
L. 200 per parola

**MASSAGGIATRICI** abilissime diplomate massaggi rassodanti garantiti, sauna, vacuum, relax. Telefonare 587-693.

**AUTOMOBILI**
L. 200 per parola

**A.A.A.A.A.A.A.A.A. AUTODESTEFANI** vetturissima compra-vendita di autovetture, rateazioni, garanzia 6 mesi, acquisti immediati. Visitate la grande esposizione, corso Grosseto 35 vicino corso Vercelli (anche festivi).

**A.A.A.A.A. ABBIAMO** sbolito l'antidivo per farvi realizzare il sogno di avere un automobile già assicurata contro tutti i danni compresa i vostri avete forse. Alle più ampie dilazioni di pagamento, dalla utilitaria alla fuori serie di ogni marca e tipo, acquistatela con Rinuccia, vi aspetta ferma con certificato di garanzia come un'auto nuova. Ingresso libero, sono gradite le visite informative anche nelle mattinate festive. S.p.A. Rinuccia, corso Principe Eugenio 71, via Berthollet 133.

**A.A.A.A.A. CORSO** Belgio 179 rateazioni 500, 600, 1100, 1300, Giulietta TI, Simca 1000, Austin A 40.S, 750 Vignale, familiari giardiniere, rateazioni, Capozzi (anche festivi).

**A.A.A.A. CORSO** Francia 343 mensili anticipi garantito 500, 600, 1100, da 140.000 a 560.000 permutiamo (anche accopie) acquisto fratelli.

**A.A.A.A. CORSO** Pgo Cosenza 88, telefono 488-713 rateazioni occasioni, garanzia 6 mesi.

**A.A.A.A.** corso Pgo Cosenza 88 perdiamo rateazione poco anticipo, famiglie rateazioni, garanzia 6 mesi (anche festivi). 0918

**A.A.A.A. CORSO** Principe Oddone 88 concediamo da dipendenti e privati autovetture valutazione rateazione, pagando contanti, vendiamo garanzie 6 mesi. 0918

**A.A.A.A. CORSO** Pgo Cosenza 88, telefono 488-213 acquistiamo, compriamo subito da dipendenti e privati autovetture ogni tipo, pagando massime contanti (anche festivi).

**A.A.A.A. OCCASIONISSIME** Porsche 912 come nuova, Mercedes 250SL-220SE, Prinz, BMW, Volkswagen, Renault, Dauphine, 4L, R.8, permute, rateazioni. Corso Giovanni Agnelli 23 (p). 366-997, 322-463.

**A.A.A.A. VANTISSIMO** Fiat 600, 1100 (103), 1300, 1500, 1800, 2300, 124, Lancia Appia, Fulvia berlina, Flavia berlina e coupé, Fiaminia sedan, Alfa Romeo Giulietta, Giulia 1300, 1300 super, sprint, spider, 2600 berlina e sedan, permute, rateazioni Cso Giovanni Agnelli 22, tel. 366-997, 322-493.

**A.A.A. ACQUISTIAMO** subito pagando massimo autovetture disponenti e privati. Vendiamo garanzia 6 mesi. Almadrateani 293-892 corso Grosseto 55, attenzione vicino corso Vercelli (anche festivi).

**A.A.A. NSU** ottima vettura, NSU 1ro1 a disco, NSU 5 posti, NSU comfortevole ultima eleganza, NSU basso consumo, NSU privilegiata Puricci 80, Vignale 44, NSU vendita senza cambiali anche senza anticipo NSU Prinz ultimo. O593

**A.A. VEICOLI** industriali, super Jolly 18 q.li, Tigrotto, Lungo, Volkswagen furgoni e furgonati, Fiat 1100 T, 1100 T.S. Permuto, facilitazioni corso Giovanni Agnelli 22, Tel. 366-997, 322-493. 0685

**A. ACQUISTIAMO** camionetti autovetture, furgoni, camioncini. Vendiamo senza anticipo. Vialarasi, Vignale 44.

**A. ACQUISTIAMO** rottami libri, oggetti vari, sgombriamo locali. Telefono 485-640, 471-727.

**A. ARCIOCCASIONISSIME** anche senza anticipo vendiamo 500, 600, 850, 1300, 1500, Vignale 44.

**A. ARCIOCCASIONISSIME** vendiamo Alfa, Opel, Simca, Renault, Volkswagenwerke, Fiat, Lancia, Alfa Romeo, Rateizziamo. Vialarasi, Vignale 44.

**A. ARCIOCCASIONISSIME** autovetture Siracusa 156 con corso Orbassano 244. O599

**ACQUISTO**, vendo rateizzando qualsiasi tipo di autovetture e camioncini. Balbino 52, tele[illegible] 80-652.

**ALFA** Sole concessionaria Opel disponibili ottime occasioni usato a prezzi eccezionali Volkswagen 1200 '60 280.000, Dauphine '61 420.000, Alfa Romeo Giulietta TI '61/'63 200-250.000, 1100 D '63 400.000, Lancia Appia '62 600.000, Fiat Taunus 12 M '63-'64 400-450.000, Simca Aronde '61 330.000, 850 Fiat 55 580.000, Peugeot 404 '63 800.000, Buick '62 1200.000, Kaiser coupé normale uso '63-'64-'65 550 750.000, Rambler '64 2-4 P 950 750.000. Lunghe rateazioni con minimo anticipo. Vialarasi, Vignale 44. Corso Francia 19, tel. 780-303 776-836. 0687

**A. COBRA** Belgio 179 ecclesiastissima 500, 600, 1100, Giulietta TI, Appia 1[illegible] semi. O782

**A. LEA** 42.000 ciclomotore triciclo autosemirimorchi garantiti, assicurazioni. Bergavello, corso Vittorio 57, Carmagnola.

**A. PRESTITI** immediati su autovetture, anche protesti, cambiamo targhe. Medicina riservatissima, Fiaschetti, 1910 (via Carmelo 18, Torino, Tel. 543-834, 530-445.

**A. VENDIAMO** anticipo vendiamo autoveture nuove Fiat, Lancia, Alfa Romeo. Vigone 44. O922

**A. SODDISFACENTEMENTE** senza anticipo accontentiamo, vendiamo, cambiamo, dipendenti, rateizzazione 600 numerosi 500 diverse 1100, 500 giardiniere, 500 berlinette, A 40, Dauphine, spider 1200. Corso Monteil 117. O586

**A** 50.000, 60.000, 100.000, 120 mila vendiamo 500, 600, 1100, Appia, Giulietta, giardiniere, Corso Ferrucci 80. O593

**A** privato vendo 500 grigio medio smeriglio ottimo. Tel. 860.408.

**A** 160.000 subito 850, 600, 1100 dipendenti. Corso Rosselli 17.

**AMI 8 CITROEN CONTRALLO '67 GARANZIA VENDE CITROEN, VIA ZUMAGLIA 28 (P. NIVOLI).**

**APPIO** - Appia (1), berlinona, Opel Kadett, Simca 1000, 1[illegible] coupé, Giulietta 1[illegible] 1300 coupé, Giulietta TI, Fiaschetteria veneziana, specialist, rateizzazioni. Telefono 543-834, 530-445. 0848

**ARCIOCCASIONISSIME** Porsche super 90, Aquila, spider, 7R.3, MG/B, Jaguar, spider, coupé, Austin A 40, Millino super Mini. Vasto assortimento Fiat 500, 600, 1100-103, 1300, 1500, permuta, facilitazioni via Montevecchio 29. Tel. 386-863.

**ASSICURIAMO** rateizzando 500, 25.500; 600, 32.000; 1100, 42.000. Telefonare 655-687.

**AUTOMOLEGGI** autovetture da lire 1000 giornaliere. Duchessa Jolanda 32, telefono 773-383.

**BIANCHINA** cabriolet 1962 perfetta meccanica ottima. Telef. 860.408.

**CAMIONCINO** Volkswagen come nuovo, furgone 600 T '64 pochissimo, familiare 1500. Corso Francia 262.

**CISAL ORGANIZZAZIONE VENDITA RATEALE SENZA ANTICIPO, VIA ANDREA DORIA 12. CORSO RAFFAELLO 3.** 0574

**CORSO** Moncalieri 19 moltissime 500 anche 500 diverse 1100 rateazioni. O342

**CORSO** Moncalieri 19, spider 1200, 1100 D, 500 giardiniere, 500 berlina. O342

**CORSO** Principe Oddone 88 grande esposizione autovetture di varie tipo, comera vendita permute, garanzia 6 mesi (anche festivi).

**CORSO** Siracusa 138 compreresti vendere certamente vantaggiosamente, provate visitandoci. O599

**DIPENDENTE** vende 500 pel mesi perfetta, Lire 4500. Telef. 238.048

**DIPENDENTI INDUSTRIE AUTOMOBILISTICHE ASPONGONO VENDONO AUTOVETTURE SEMESTRALI GARANZIA RATEAZIONI, SCOPITO DUCA ABRUZZI 8 315, ESPOSIZIONE ANCHE MATTINATE FESTIVE.** 0461

**FIAT** 1500 Volkswagen [illegible] privato vende facilitando. Telefonare 724-005. O[illegible]

**FIAT**, Alfa, Lancia, Siracusa 158, telefono 351-495. Anche senza anticipo. O599

**FLAVIA** coupé 1300 ottime condizioni 1.200.000, Giulia 1300-1600, Fiorio, Apolo Zagato, Appio III, 1), 2300, 2100, 1600, Giulietta 1100 D, 850, 750, 500, Opel Kadett coupé, 850 coupé, Sumbeam spider 1964, BMW sport, minimo anticipo, rateazioni, permuto. Aperto festivi. Corso Dante 131, telefono 651-783.

**FORD** 17 M, ultimissima, tipo 850 mila, BMW 1[illegible] 420.000, Siracusa 158. O598

**FULVIA** ottima 750.000, Flavia seminuova 360.000, Appia garantita 350.000, Siracusa 158.

**FULVIA** 2C blu semestrale dipendente vende. Telef. ore pasti 597.483.

**GAR** metano risparmio 70% impiantasi su ogni autoveiture con minibombole una grattuta. Centrale Spartaco via Bertinetti 71, telefono 280-309.

**GILETTA** ottima 580.000, Giulietta 1[illegible] 360.000, sprint semilusso 650.000. Siracusa 158.

**GIULIA** 1600 1965 blu, come nuova, Giulietta 1963 cambio cloche altra 1962. Telefonare 323-913.

**GIULIA** 1300 come nuova privato vende privata. Telefonare 855.272 ore 19-21. 2001

**G.T.A.** come nuova vendesi. Cobino, Febro 10 bis, telefono 519-682.

**MERCEDES** Benz servizio vende causa clienti 190 D 1964, 220 SEb 1963, 220 SE coupé 300 SE coupé 1964. Telefonare 51-50 Cuneo.

**MONCRIGLIO** corso Duca Abruzzi 10 Flavia, Fulvia, Appia, Ferrari, Maserati. O869

**MORRIS** Cooper S come nuova vendesi. Telefonare 31.682.

**OCCASIONISSIME** Giulietta TI 1960 perfettissima bellissima vetture 230 mila. Telefonare 338-547.

**OCCASIONISSIME** 50.000, 70.000, 90.000, 110.000 vendiamo Dauphine, Giulietta, Simca, DKW, 500, 600, 1100, Appia. Corso Ferrucci 80.

**OPEL** Kadett 530.000, optional lunotto, sbiadrdiziamento vastissimo assortimento mobili. Piazza Vittorio 3.

**OCCASIONE** tutti salotti pelliccia pelliccioni 140.000, divani 800.000 divani 500.000-1.200.000, letti 300.000, cassapanche mobili baby, cavallino, cofani, tutto 180.000. Telefonare 513.381-545.851 Hotel Turin Palace, Duras. A116789

**OCCASIONI SALA DELLE OCCASIONI DI L'ELETTRICA (MERCATO DELL'USATO DEGLI ELETTRODOMESTICI) VIA POMBA 19. LAVATRICI, FRIGORIFERI, DA LIRE 10.000 IN SU!.** 0652

**RIPRENDEREMO** acquistando mobili salotti, direttamente da fabbricanti in Brianza. Tel. 572-318.

**SALOMONE**, mobili-arte, antichi, rustici, consolles, specchiere, mensole. Trepani 36. A104937

**SEDIE**, poltrone stok idoneo comunità, liquidiamo a prezzi eccezionali. Via Belfiore 45-45. O691

**SPERANZA** certamente mediatrice serissima. Consultazioni, interventi pietosi. Telef. pomeriggio 652-321.

**STUFE** [illegible] migliori marche da L. 33.000, 36.000, 27.000, 30.000, 35.000, 39.000, 43.000, 45.000, 47.000 ed oltre. Grandi Magazzini Gemelli Antonio, via Mompellato angolo via Gaudenzio Ferrari e corso Novara 2. Telefonare 83-301, 877-033, 896-575. O870

**SVENDO** seggiole cappelli, pelliccia, attrito abiti sera. Modelli boutique. Telefonare 587-347.

**VISITATE** esposizione permanente fabbrica poltrone Reclino cavalcavia corso Francia, tel. 784-975; salotti arredi, mobili svedesi, materasso brevettato Regina.

**INCHIESTE** acquistando mobili salotti, direttamente da fabbricanti in Brianza. Tel. 572-318.

**SALOMONE**, mobili-arte, antichi, rustici, consolles, specchiere, mensole. Trepani 36. A104937

**SEDIE**, poltrone stok idoneo comunità, liquidiamo a prezzi eccezionali. Via Belfiore 45-45. O691

**SPERANZA** certamente medianica seriissima. Consultazioni, interventi pietosi. Telef. pomeriggio 652-321.

**STUFE** [illegible] migliori marche da L. 33.000, 36.000, 27.000, 30.000, 35.000, 39.000, 43.000, 45.000, 47.000 ed oltre. Grandi Magazzini Gemelli Antonio, via Mompellato angolo via Gaudenzio Ferrari e corso Novara 2. Telefonare 83-301, 877-033, 896-575. O870

**SVENDO** seggiole cappelli, pelliccia, attrito abiti sera. Modelli boutique. Telefonare 587-347.

**VISITATE** esposizione permanente fabbrica poltrone Reclino cavalcavia corso Francia, tel. 784-975; salotti arredi, mobili svedesi, materasso brevettato Regina.

**RISERVATO ALLE PERSONE PREVIDENTI**
**RESIDENZA MIRAMONTI TORINO**
Corso Giulio Cesare n. 236
ALLOGGI - UFFICI - NEGOZI - MAGAZZINI - AUTORIMESSE
VENDONSI con: — consegna immediata
— anticipo minimo
— mutuo fondiario trentennale
— rateizzazioni mensili pari affitto

**800 B** fine 1951 bellissima meccanica ottimo 190.000. Tel. 760-321, 722-628. A118013

**600** '55 135.000 pochi chilometri privatamente vendo, facilito. Telefonare 775.785. A118097

**600** 1964 unico proprietario privato vende facilitando pagamento. Telefonare 395-165. O510

**850** Km 3800 630.000; 750 Km 45000 530.000. Telefonare 869.988.

**850 S.** semestrale bianca ottima vendo privato. Telefonare 397.709.

**1100** special, meccanica rodaggio 300, 750, 850, 1300, 1500, 2300, Giulia, Giulietta, sempl rateazioni, Zorzi Corsica 91. O805

**1100 D** vendo semestrale Re legislando da effettuare. Telef. 745.401.

**29.500** anticipo vendiamo autoveture garantite, accettiamo contratti corso Mediterraneo 18. O598

**CICLI MOTO SPORT**
L. 200 per parola

**LAMBRETTA**, Rateazioni, occasionissime. Ronco, Torino, Viglardi Paravia 3. Telefonare 468-743.

**VESPA** motocarrozzini Ape nuovi e usati. Moroni, Unione Servizitia 169.

**ANNUNCI VARI**
L. 200 per parola

**A.A. ACCUMULIAMO** cantine locali accatastando metalli merci varie. Telefonare 380-512, 387-820.

**A.A. STUFE** kerosene con serbatoio rimovibile 40 modelli da 15.000 industriali 27.000, bruciatori 60.000 sicurezza economia, vendo solo Brico, qualsiasi installazione, riparazioni corso Vittorio 86 (cortile).

**A. A. VENDESI** armadio guardaroba legno 44-46. Telefonare 583.595.

**A. ACQUISTO** uso argento monete vecchie. Cantero, via Botero 4/M, telefono 539-601. A116388

**A. ARGENTIERE** pesiori, compro, vendo, prezzi assoluta convenienza Argenti, via Giolitti 16. Telefono 510-187. A107407

**A. PELLICCE** visoni persiani castori, ecc. Lavori che occorrono presso case venienti. Camisi, facilitazioni. Costa, Mazzini 38, Telefono 81-692.

**APPARONE** vendo bellissima camera letto palissone 175.000, soggiorno 145.000. Tel. 862-336, 874-753.

**AL** Mobilificio Uniesi via Garibaldi 25 (interno) troverete il più completo assortimento di mobili. Facilitazioni. O280

**AL** Supermac dei mobile divini letto 18.000, entrata completa 25.000, materassi 3500, tutto per l'arredamento. Ritiro mobili vecchi. Via Lanino 9 angolo via Cottolengo. Tel. 238-705. O377

**ARREDATEVI** casa del mobile casa del risparmio, assortimento impressionante in ogni stile. Facilitazioni. Via Bolgino 4, Torino. O167

**BERBERA**, tre esemplari antichi eccezionali: misure 3,26 x 2,00; 2,20 x 1,60; 1,40 x 0,95; diversi altri tappeti persiani privato vende. Telefono 891-882. O709

**CHITARRE** Hercle, amplificatori, batteria Hercle, pianoforti, fisarmoniche. Ciprieni. Lagrange 47.

**CUCCIOLI** pastori scozzesi (collies) Allevamento frazione Sassetto Airasca. Telef. 968.041. 1051

**ELETTRODOMESTICI** [illegible] risparmierete acquistando direttamente [illegible]. Telef. 235.010.

**LETTI**, cancelletti, grate, Lattonzetti ferro battuto officina. Tel. 287-628.

**MOBILI** Casabella vasta esposizione garantita, lunghe rateazioni ritiro mobili usati. Via Garibaldi 4, telefono 531-107. O730

**MOBILI** componibili svedesi, mobili letto, risalti, risparmierete acquistando direttamente. Prendete il telefono 796-412. 2001

**MOBILI** di Carità pezzi di fabbrica lunghe rateazioni. Sant'Anselmo 1.

**MOBILI** ultima quailità per rinnovo locali, prezzi eccezionali, vantaggiosi, grande [illegible], Rivalta 74.

**MOBILIFICIO** ritira contenerdo vino da stabilimenti cantine e di lusso, qualità e garanzia, prezzi imbattibili. Ritiro mobili usati, Garibaldi 9 (cortile). O593

**MOBILIFICIO** ritira contenerdo vino da stabilimenti cantine e di lusso, qualità e garanzia, prezzi imbattibili. Ritiro mobili usati, Garibaldi 9 (cortile). O593

**OCCASIONE** tutti salotti pelliccia pelliccioni 140.000, divani 800.000 divani 500.000-1.200.000, letti 300.000, cassapanche mobili baby, cavallino, cofani, tutto 180.000. Telefonare 513.381-545.851 Hotel Turin Palace, Duras. A116789

**OCCASIONI SALA DELLE OCCASIONI DI L'ELETTRICA (MERCATO DELL'USATO DEGLI ELETTRODOMESTICI) VIA POMBA 19. LAVATRICI, FRIGORIFERI, DA LIRE 10.000 IN SU!.** 0652

**RIPRENDEREMO** acquistando mobili salotti, direttamente da fabbricanti in Brianza. Tel. 572-318.

**SALOMONE**, mobili-arte, antichi, rustici, consolles, specchiere, mensole. Trepani 36. A104937

**SEDIE**, poltrone stok idoneo comunità, liquidiamo a prezzi eccezionali. Via Belfiore 45-45. O691

**SPERANZA** certamente medianica seriissima. Consultazioni, interventi pietosi. Telef. pomeriggio 652-321.

**STUFE** [illegible] migliori marche da L. 33.000, 36.000, 27.000, 30.000, 35.000, 39.000, 43.000, 45.000, 47.000 ed oltre. Grandi Magazzini Gemelli Antonio, via Mompellato angolo via Gaudenzio Ferrari e corso Novara 2. Telefonare 83-301, 877-033, 896-575. O870

**SVENDO** seggiole cappelli, pelliccia, attrito abiti sera. Modelli boutique. Telefonare 587-347.

**VISITATE** esposizione permanente fabbrica poltrone Reclino cavalcavia corso Francia, tel. 784-975; salotti arredi, mobili svedesi, materasso brevettato Regina.

**INFORMITALIA**
ISTITUTO NAZIONALE INFORMAZIONI. Controlli, indagini, infedeltà. Esito assicurato.
Santa Teresa 10 - Telef. 511.024

**DISCO VERDE DI BORELLO**
via Garibaldi 83 - Torino

**TAXI** per trasporre nuovi vecchi taxisti disponiamo della nuova e prestigiosa Opel Kadett più pronta a condizioni eccezionali anche senza anticipo. Sole concessionarie Opel, piazza Adriano 11, tel. 739-924, 778-849.

**TRATTORE** Fiat 682 tre assi semirimorchio due assi ml. 10 portate ql. 201 con ralsaspioni in corso vende Commissionaria Lancia Fressati, corso Turati 72, tel. 383-162. O485

**UNICO** proprietario vende 500 [illegible] chilometri 360.000. Telefonare 519 883. 1001

**URGENTISSIMAMENTE** acquisterei [illegible] 500, 600, 850, 1100, 1300. Tel. 852-970. O318

**VISITATE** la nostra grande compravendita, permettiamo valutando massime le vostre autovetture, facilitazioni assolutamente speciale 6 mesi (anche festivi). Corso Principe Eugenio 66. O[illegible]

**VISITATRICI** anche ragazze carinissime vendessero comperate facilitazioni. Corso Siracusa 158. 599

**VOLKSWAGEN** Porsche Autopiù Garage, Motori tipi, usato garantito, Massima facilitazioni. Sede corso Casale 284. Tel. 893-859. Esposizione via Po 49. Tel. 882-832.

**VOLKSWAGEN**, Porsche, Audi Hanlopar, pronte consegne, rateazioni 30 mesi senza cambiali, vasto assortimento usato in garanzia. Montecuccoli, piazza Adriano 1, tel. 383-772.

**VOLKSWAGEN** tutti tipi, Porsche 8 nuove, usate assortite garantite speciali, rateazioni, serietà. Grassi, Saluzzo 29. O688